Г65 19/94

№ 49249
XV-№ 49
Г65 19/94

№ 2

ВОЙНА

ХРОНИКА И ОТКЛИКИ

Цѣна 50 коп.

ЕГО ИМПЕРАТОРСКОЕ ВЕЛИЧЕСТВО ГОСУДАРЬ ИМПЕРАТОРЪ
НИКОЛАЙ АЛЕКСАНДРОВИЧЪ.

ПЕТРОГРАДЪ
Изданіе «Историческаго Вѣстника»
1914

№ 43244
Г65 19/94

№ 2

ВОЙНА

ХРОНИКА И ОТКЛИКИ

ЕГО ИМПЕРАТОРСКОЕ ВЕЛИЧЕСТВО ГОСУДАРЬ ИМПЕРАТОРЪ
НИКОЛАЙ АЛЕКСАНДРОВИЧЪ

ПЕТРОГРАДЪ
Изданіе «Историческаго Вѣстника»
1914

ГОСУДАРСТВ. ПУБЛИЧНАЯ
ИСТОРИЧЕСКАЯ
БИБЛИОТЕКА
606175

Тип. Т-ва А. С. Суворина—„Новое Время". Эртелевъ, 13

ХРОНИКА.

Слѣдующее сообщеніе отъ штаба верховнаго главнокомандующаго, рисующее наше положеніе на австрійскомъ театрѣ войны, появилось 22-го августа:

«Главныя силы австрійцевъ развернулись на фронтѣ Завихостъ—Яновъ—Бѣлгорай—Томашовъ—Бельзъ для наступленія на фронтѣ Люблинъ—Холмъ. Для прикрытія этой операціи со стороны кіевскаго военнаго округа въ районѣ къ востоку отъ Львова собиралась вторая австрійская армія, въ составѣ 3-го, 11-го и 12-го корпусовъ и пяти кавалерійскихъ дивизій. Ко времени нашего перехода въ наступленіе, сосредоточеніе австрійскихъ армій еще не было закончено, и обстановка вынудила непріятеля усилить эту армію еще частями 7-го, 13-го и 14-го корпусовъ, всего до состава двѣнадцати пѣхотныхъ дивизій и нѣсколькихъ бригадъ ландштурма. Наши войска въ предѣлахъ кіевскаго округа, сосредоточившись въ районѣ Луцкъ—Дубно—Проскуровъ, 7-го августа перешли границу и двинулись въ направленіи на Львовъ, чтобы разбить высланный сюда австрійскій заслонъ и дѣйствовать во флангъ и тылъ главнымъ силамъ австрійцевъ. Наступленіе затруднялось тѣмъ, что всѣ дороги пересѣкались многочисленными лѣвыми притоками Днѣстра. Сверхъ того, на Днѣстрѣ непріятель располагалъ рядомъ предмостныхъ укрѣпленій Залещики — Нижніовъ — Галичъ — Миколаевъ, откуда безпрерывно грозилъ нашему лѣвому флангу и сообщеніямъ съ Россіей. Съ 4-го по 21-ое августа наше лѣвое крыло прошло 220 верстъ, находясь съ 7-го по 21-го августа въ безпрерывномъ бою съ противникомъ. Главныя силы непріятеля укрѣпились на сильной позиціи Каменка — Галичъ, гдѣ и были на голову разбиты въ упорныхъ бояхъ 18-го и 19-го августа; только въ районѣ нижняго теченія Гнилой Липы, гдѣ непріятельское расположеніе было прорвано 18-го августа, противникъ потерялъ около 20.000 убитыми и ранеными. Отступленіе австрійской арміи послѣ сраженія у Львова обратилось въ бѣгство и въ наши руки попало около 200 орудій, обозы и масса плѣнныхъ,

число коихъ еще не приведено въ извѣстность, но выражается въ десяткахъ тысячъ. Остатки второй австрійской арміи временно потеряли всякую боевую силу. Верки Галича, представляющіе двустороннее предмостное укрѣпленіе на Днѣстрѣ, оставались въ рукахъ австрійцевъ до 21-го августа, когда мы овладѣли ими. Уже 20-го августа наши войска подошли на пушечный выстрѣлъ къ Львову, форты коего не остановили нашего натиска, 21-го августа, въ 11 часовъ утра Львовъ былъ охваченъ нашими войсками и взятъ. Вмѣстѣ съ нимъ въ наши руки попала большая военная добыча. Всѣ дома въ городѣ завалены ранеными австрійцами, брошенными при отступленіи. Помимо огромнаго значенія Львова, какъ важнѣйшаго политическаго и административнаго центра Галиціи, взятіе его имѣетъ особенно большое оперативное значеніе, какъ важнѣйшаго узла путей къ Сану и Днѣстру и въ тылъ австрійскимъ арміямъ, удержаннымъ нами на фронтѣ Ополе—Замостье—Бельзъ. Взятіе Львова даетъ нашимъ войскамъ возможность еще энергичнѣе развить свой натискъ на врага».

22-го августа начался переходъ въ общее наступленіе нашихъ войскъ на фронтѣ между Вислой и Бугомъ.

Приказомъ верховнаго главнокомандующаго занятыя русскими войсками мѣстности Австріи и Германіи включены были въ театръ военныхъ дѣйствій, причемъ изъ послѣдняго въ Австро-Венгріи образовано особое генералъ-губернаторство, во главѣ котораго поставленъ графъ І. А. Бобринскій.

Русская конница произвела развѣдки у Алленштейна. Нашими войсками была отражена вылазка кенигсбергскихъ частей вражескаго войска. Въ Восточной Пруссіи уже были замѣчены германскія войска, перевезенныя съ франко-германскаго фронта.

Нѣмцы бомбардировали Малинъ; въ Лувенѣ ими были разстрѣляны ректоръ университета, бургомистръ и совѣтники городского магистрата.

Французскій флотъ разрушилъ укрѣпленія Катарро.

23-го августа французское военное министерство сообщило, что на лѣвомъ флангѣ германцы пытались, оставивъ Парижъ въ сторонѣ, продолжить свое обходное движеніе. Нѣмцы дошли до Фертэ-су-Жуарръ, прошли Реймсъ и продвинулись къ западу отъ Аргонскаго лѣса. На правомъ флангѣ въ Лотарингіи и Вогезахъ упорные бои продолжались съ перемѣннымъ успѣхомъ. Мобежъ, сильно бомбардируемый непріятелемъ, продолжалъ оказывать энергичное сопротивленіе.

На бельгійскомъ театрѣ жаркій бой происходилъ между Алостомъ и Термондомъ.

Въ Сербіи всѣ слои населенія устраивали грандіозныя восторженныя манифестаціи по поводу взятія Львова.

По сообщенію штаба верховнаго главнокомандующаго, горячіе бои шли на люблинскомъ и холмскомъ направленіяхъ. 10-й австрійскій корпусъ, пытавшійся прорваться между ними, былъ отброшенъ; при пре-

слѣдованіи его русскими было взято пять тысячъ плѣнныхъ и перехвачены документы, въ которыхъ австрійскіе генералы просили скорѣйшей помощи германскихъ войскъ. Въ Галиціи мы захватили 30 паровозовъ и громадное количество вагоновъ. Львовская станція оказалась забитой подвижнымъ со-

Его величество императоръ Японіи Іошихито.

ставомъ съ грузами большой цѣнности, боевыми припасами, динамитомъ, санитарнымъ матеріаломъ и бензиномъ. Наши войска ворвались на станцію на плечахъ отступавшихъ австрійцевъ и захватили поѣзда подъ парами и три автомобиля. У Зволена былъ подстрѣленъ германскій аэропланъ, летчики захвачены. Германскій блиндированный поѣздъ изъ Александрова пытался бомбардировать Влоцлавскъ, но былъ отбитъ нашими войсками.

24-го августа при попыткѣ германцевъ отрѣзать Антверпенъ со стороны морского побережья они попали въ ловушку. Бельгійцы открыли шлюзы и затопили окрестности Малина, вслѣдствіе чего германскія войска очутились въ водѣ. Трудно было вытащить орудія, а въ это самое время бельгійская артиллерія производила страшныя опустошенія въ германскихъ рядахъ.

Германскія войска покинули Брюссель и направились къ сѣверо-западу.

Французскія войска, выдвинутыя для обороны Парижа, вступили въ сраженіе съ нѣмцами, закончившееся успѣшно. Германскія войска продолжали свое обходное движеніе, направляясь къ юго-востоку. Черногорцы отразили австрійскую атаку у Грахова; въ Сербіи австрійскія войска никакихъ активныхъ выступленій не производили.

Россія, Франція и Англія подписали декларацію, которой обязались не заключать отдѣльнаго мира въ теченіе нынѣшней войны.

25-го августа штабъ верховнаго главнокомандующаго извѣстилъ о новыхъ побѣдахъ русскаго оружія:

22-го августа на всемъ фронтѣ сраженія съ австрійцами мы продвинулись впередъ. Особенно разстроенъ былъ непріятельскій центръ. Въ районѣ къ западу отъ Красностава нами былъ окруженъ и сдался 45-й австрійскій полкъ, въ составѣ командира, 44 офицеровъ и 1000 солдатъ. Германская дивизія, шедшая на помощь австрійцамъ, атакована была на лѣвомъ берегу Вислы. Наши войска заняли Стрый. Наша конница появилась уже на перевалахъ Карпатскаго хребта. На восточно-прусскомъ фронтѣ происходили только мелкія стычки.

Въ Англіи былъ опубликованъ слѣдующій списокъ потерь въ судовомъ составѣ боевыхъ флотовъ у воюющихъ державъ съ начала войны:

Германскій флотъ:

Погибли суда: минный заградитель «Королева Луиза»—уничтоженъ англійскимъ флотомъ, подводная лодка «№ 15»—уничтожена англійскимъ флотомъ, миноносецъ (наименованіе неизвѣстно)—уничтоженъ германской миной загражденія, крейсеръ «Кайзеръ Вильгельмъ Великій»—уничтоженъ англійскимъ флотомъ, крейсеръ «Магдебургъ»—уничтоженъ русскимъ флотомъ, крейсеръ «Майнцъ»—уничтоженъ англійскимъ флотомъ, крейсеръ «Кельнъ»—уничтоженъ англійскимъ флотомъ, крейсеръ «Аріадна»—уничтоженъ англійскимъ флотомъ. Два эскадренныхъ миноносца—уничтожены англійскимъ флотомъ.

Англійскій флотъ:

Погибло судно: крейсеръ «Амфіонъ»—уничтоженъ германской миной загражденія.

Австрійскій флотъ:

Погибли суда: крейсеръ «Зента»—уничтоженъ французскимъ флотомъ, миноносецъ «№ 19»—уничтоженъ австрійской миной загражденія, эскадренный миноносецъ (наименованіе неизвѣстно)—уничтоженъ англійскимъ флотомъ.

Русскій флотъ:

Потерь въ судовомъ составѣ нѣтъ.

Французскій флотъ:

Потерь въ судовомъ составѣ нѣтъ.

Французы официально сообщили объ отступленіи германской арміи подъ напоромъ союзныхъ франко-англійскихъ войскъ. Лѣвое крыло союзныхъ армій пришло въ соприкосновеніе при хорошихъ условіяхъ съ правымъ крыломъ непріятеля на берегахъ Гранъ-Моренъ.

На французскомъ центрѣ и на правомъ крылѣ, въ Лотарингіи и Вогезахъ, бои продолжались; никакихъ измѣненій не произошло.

Подъ Парижемъ бой, завязавшійся 20-го августа между выступившимъ гарнизономъ и флангомъ праваго крыла германской арміи, принялъ болѣе обширные размѣры. Французы продвинулись до Урка, не встрѣтивъ сопротивленія. Въ общемъ, положеніе союзныхъ армій было благопріятнымъ.

Крѣпость Мобежъ продолжала оказывать героическое сопротивленіе. Генеральное сраженіе началось на линіи, проходящей черезъ Нантейль-Ле-Годуэнъ, Мо, Сезаннъ, Витри-ле-Франсуа, простирающейся до Вердена. Благодаря весьма энергичнымъ дѣйствіямъ французскихъ войскъ и сильной поддержкѣ англійской арміи, нѣмцы, которымъ удалось было продвинуться вплоть до окрестностей Куломье и Лаферто Гоше, принуждены были къ отступленію. Нѣмцы очистили Лилль и окрестные города. Значительныя части англійской морской пѣхоты заняли Остенде и его окрестности.

На балканскомъ театрѣ австрійцы понесли пораженія; по свѣдѣніямъ изъ Цетинья отъ 23-го августа, черногорцы, подъ командою военнаго министра генерала Вукотича, разбили австрійскія силы у Болянича, въ Герцеговинѣ, захвативъ при этомъ всѣ военные и жизненные припасы. Австрійцы оставили на полѣ битвы многочисленныхъ убитыхъ и раненыхъ. Кромѣ того, генераломъ Вукотичемъ австрійцы отражены были близъ Чайницы, куда онъ вошелъ, найдя городъ отчасти подожженнымъ и разграбленнымъ. Кровавые бои продолжались. Большія силы австрійцевъ, превосходящія по численности черногорцевъ, пытались занять Грахово.

По сообщенію штаба верховнаго главнокомандующаго, 23-го августа нами были взяты сильныя укрѣпленія Миколаева, имѣвшія фланговую оборону рвовъ, вооруженіе въ бронекупольныхъ установкахъ и окруженныя тройнымъ рядомъ искусственныхъ препятствій, захвачено было 40 орудій и большіе запасы. Въ районѣ Равы Русской шли серьезные бои. Австрійская армія, дѣйствовавшая на холмскомъ направленіи, отступала подъ натискомъ нашихъ войскъ. Нами взяты были плѣнные, орудія, парки, въ одномъ изъ захваченныхъ госпиталей оказалось пятьсотъ австрійскихъ солдатъ, больныхъ дизентеріей, которая опустошаетъ непріятельскіе ряды. На германскомъ фронтѣ происходили только мелкія стычки.

26-го августа союзныя арміи перешли въ наступленіе и, тѣсня германцевъ, принудили ихъ къ отступленію въ сѣверо-восточномъ направленіи. По офиціальному сообщенію изъ Парижа, на лѣвомъ флангѣ союзныя арміи произвели нѣсколько наступательныхъ движеній, которыя не встрѣтили значительнаго

сопротивленія со стороны противника. Въ центрѣ района Вердена союзныя арміи, наступая въ однихъ мѣстахъ, отступали въ нѣкоторыхъ другихъ. Никакихъ перемѣнъ не произошло на правомъ флангѣ вогезскаго театра войны, гдѣ французы имѣли нѣсколько частичныхъ успѣховъ. Войска, защищающія передовыя укрѣпленія Парижа, имѣли въ окрестностяхъ Урка нѣсколько столкновеній съ непріятелемъ, закончившихся въ пользу французовъ. Союзныя войска подъ начальствомъ генерала Френча одержали большую побѣду въ Пресси-с оръ-Уазъ, въ 25 миляхъ къ сѣверу отъ Парижа. Французскій флотъ очистилъ отъ минъ воды между Антивари и Дульциньо. Опасаясь, что въ Черногоріи можетъ обнаружиться недостатокъ продовольствія, французы отправили черногорцамъ большое количество зерна и муки. Сербы продолжали свое наступленіе къ Вышеграду.

26-го августа сербскія войска перешли австрійскую границу. Наступленіе продолжалось на всѣхъ остальныхъ пунктахъ съ успѣхомъ. На западѣ австрійцы были отброшены на лѣвый берегъ Дрины. Австрійцы обстрѣливали съ 10 часовъ вечера до утра разныя части города и причинили большіе убытки. Западныя позиціи у Бѣлграда обстрѣливались усиленно, но безрезультатно.

По сообщенію штаба верховнаго главнокомандующаго, положеніе дѣлъ на русскомъ театрѣ войны находилось въ слѣдующемъ видѣ: 24-го августа бои велись на всемъ австрійскомъ фронтѣ. Въ центрѣ продолжалось отступленіе австрійской арміи. Въ районѣ Равы Русской имѣли мѣсто упорные бои съ большими австрійскими силами. Наши войска атаковали сильно укрѣпленную позицію у Городка. На лѣвомъ берегу Вислы наше наступленіе продолжалось успѣшно.

27-го августа получены были извѣстія, что на лѣвомъ крылѣ союзныя арміи, включая части выдвинутыхъ оборонительныхъ силъ Парижа, продолжали продвигаться впередъ на линіи отъ рѣки Уркъ до района Монмирайль. Германцы отступали въ направленіи рѣки Марны. Между Мо и Сезаномъ франко-англійскія войска захватили много плѣнныхъ, въ томъ числѣ цѣлый батальонъ пѣхоты, одну пулеметную роту, много зарядныхъ ящиковъ. Въ центрѣ имѣли мѣсто ожесточенные бои между Феръ-Шампенуазомъ и Витри-ле-Франсуа, у южной оконечности Аргонскаго лѣса. Нигдѣ союзныя войска не были оттѣснены, германцы же отступили нѣсколько вблизи Витри-ле-Франсуа, гдѣ отступленіе обозначилось вполнѣ отчетливо. На правомъ крылѣ французскихъ силъ германская дивизія атаковала ихъ войска на линіи Шато-Саленъ—Нанси, но была отброшена къ сѣверу отъ Шампенуазскаго лѣса. На востокѣ французы вновь захватили горную вершину Мандрэ и горный перевалъ Фурно.

Въ Эльзасѣ положеніе оставалось безъ перемѣнъ.

На лѣвомъ флангѣ германскія войска, пройдя при своемъ отступленіи черезъ рѣку Пти-Моренъ, предприняли затѣмъ, въ цѣляхъ обезпеченія своихъ сообщеній, рядъ сильныхъ, но безплодныхъ атакъ противъ французскихъ

войскъ, занимавшихъ правый берегъ рѣки Уркъ. Англійская армія продолжала свое наступательное движеніе въ направленіи рѣки Марны. На возвышенностяхъ къ сѣверу отъ Сезана французскія войска продвигались впередъ,

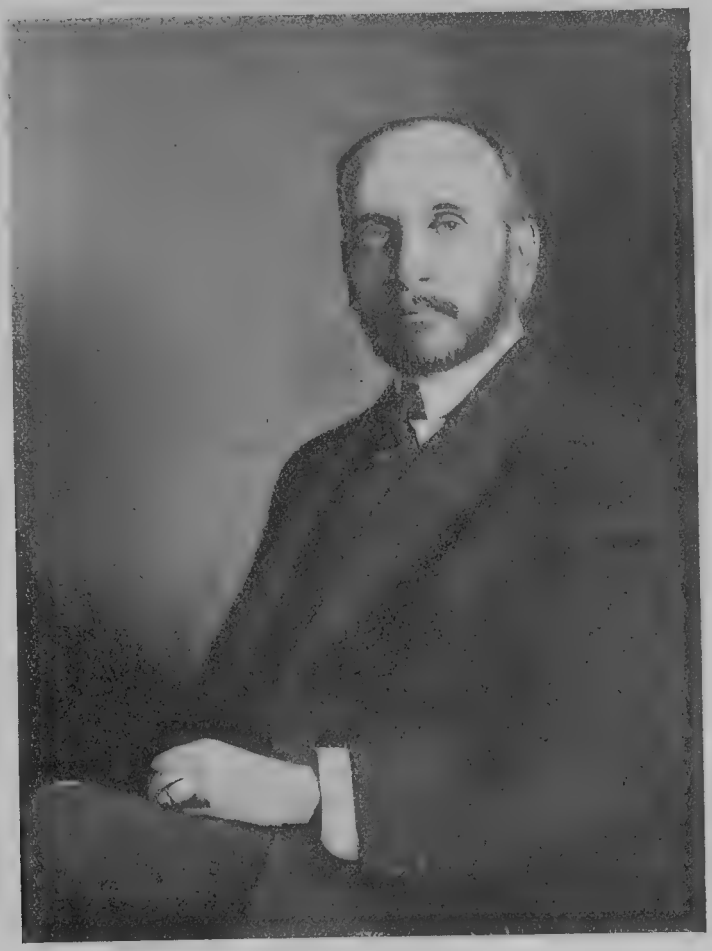

Министръ иностранныхъ дѣлъ Сергѣй Дмитріевичъ Сазоновъ.

но съ большимъ трудомъ. Въ центрѣ продолжались бои съ перемѣннымъ успѣхомъ. На правомъ флангѣ за Нанси и въ Вогезахъ положеніе оставалось благопріятнымъ для французовъ.

На Сѣверномъ морѣ германскія рыбачьи лодки подъ видомъ бельгійскихъ разбрасывали мины. Англійская канонерская лодка захватила германскій минный заградитель.

Термондъ почти совершенно сожженъ германскими войсками, которыя предварительно выпили все, что имѣлось въ мѣстныхъ кафе, изнасиловали женщинъ, забрали драгоцѣнности и деньги.

Три колонны черногорскихъ войскъ заняли послѣ сраженія важныя позиціи къ югу отъ Сараева и захватили Фочу. Японское правительство присоединилось къ декларации Россіи, Франціи и Англіи. Получено было извѣстіе, что знаменитый летчикъ штабсъ-капитанъ П. Н. Нестеровъ, увидѣвъ въ районѣ Жолкіева летящій надъ нашимъ расположеніемъ аэропланъ, собирающійся бросить въ наши войска бомбу, атаковалъ непріятеля и протаранилъ чужой аппаратъ. Уничтоживъ австрійскаго летчика и предотвративъ жертвы въ нашихъ войскахъ отъ бомбы, Нестеровъ самъ погибъ смертью героя.

На русскомъ театрѣ войны, по сообщенію штаба верховнаго главнокомандующаго, наши дѣла обстояли въ такомъ видѣ:

23-го и 24-го августа мы атаковали томашовскую австрійскую армію съ сѣверо-запада отъ Замостья, съ сѣверо-востока отъ Грубешова и съ юго-востока—отъ Равы Русской. Австрійская армія, преслѣдуемая нами, отступала въ полномъ безпорядкѣ. У Фрамполя наша конница врѣзалась въ большіе непріятельскіе обозы. На люблинскихъ направленіяхъ австро-германскія войска были сбиты съ укрѣпленной позиціи и отступили на югъ. Колонны обозовъ, отходившія по шоссе Юзефовъ—Аннополь, были разсѣяны нашей артиллеріей съ лѣваго берега Вислы. Большіе бои шли на фронтѣ отъ Равы Русской до Днѣстра, гдѣ разбитая у Львова австрійская армія получила подкрѣпленія. Части четырнадцаго тирольскаго корпуса близъ Равы Русской пытались атаковать насъ ночью на 25-е августа, но на слѣдующій день, оставивъ намъ знамя и 500 плѣнныхъ, были отбиты. У Замостья нами взятъ былъ германскій аэропланъ. Въ Восточной Пруссіи имѣли мѣсто только небольшія стычки. Успѣхъ, достигнутый нашими войсками 27-го августа въ бояхъ съ красникской австро-германской арміей, продолжалъ развиваться. На фронтѣ отъ Томашова и Равы Русской до Днѣстра шли упорные бои. Перевезенныя съ запада германскія войска сосредоточились въ Восточной Пруссіи на рѣкѣ Алле. 27-го августа началось ихъ наступленіе, причемъ значительныя колонны направились черезъ Мазурскія озера. Наши передовыя части, задерживая наступленіе противника, отходили въ восточномъ направленіи. Германія продолжала спѣшную перевозку на западный фронтъ подкрѣпленій въ видѣ ландвера и ландштурма. Главнокомандующимъ вооруженными силами Германіи на этомъ фронтѣ назначенъ былъ германскій кронпринцъ.

На французскомъ театрѣ войны 28-го августа германцы отступали по всей линіи; попытки ихъ прорвать линію на лѣвомъ флангѣ французскихъ войскъ

па рѣкѣ Уркъ закончились неудачей. Германскія войска, ожидавшія въ Белгемѣ потребованной отъ Гента контрибуціи, спѣшно отправились во Францію; туда же для подкрѣпленія германскаго праваго крыла, потерпѣвшаго очень крупныя потери, направилась черезъ Бельгію армія нѣмцевъ въ количествѣ шестидесяти тысячъ человѣкъ.

28-го августа послѣ кровопролитнаго сраженія сербскія войска въ четыре часа утра заняли Землинъ. 700 индійскихъ владѣтельныхъ князей предложили Англіи свои личныя услуги, а также всѣ средства ихъ государствъ; вообще англійскія колоніи, не обязанныя поддерживать метрополію во время ея войны, предложили Англіи свои услуги и вооруженными силами, и деньгами, и жизненными и военными припасами.

29-го августа штабъ верховнаго главнокомандующаго сообщилъ слѣдующее:

«Овладѣвъ приступомъ укрѣпленной позиціей Ополе—Туробинъ, наши войска 28-го августа преслѣдовали непріятеля, причемъ нѣкоторыя войсковыя части прошли съ боемъ свыше тридцати верстъ. Наша конница работала въ тылу противника. Томашовъ взятъ послѣ упорнаго боя. Упорные бои между Рава-Русская и Днѣстромъ продолжались. На восточно-прусскомъ фронтѣ непріятель продолжалъ наступать. Главныя усилія непріятеля развивались въ районѣ Мазурскихъ озеръ. Близъ Мышинца и Хоржеле наши войска отбросили съ тяжелыми потерями германскія войска».

Великобританское адмиралтейство сообщило, что англійскія многочисленныя эскадры и флотиліи произвели полный осмотръ Сѣвернаго моря до Гельголандской бухты, въ которую онѣ заходили. Германскій флотъ скрывался въ гавани и не сдѣлалъ попытокъ помѣшать движеніямъ англійскаго флота. На морѣ не было замѣчено ни одного германскаго судна. Въ Сѣверномъ морѣ погибъ пароходъ «Ottawa», наскочившій на мину. Англійскія боевыя суда захватили въ Ламаншѣ и Атлантическомъ океанѣ нѣмецкій пароходъ «Urania» и угольное судно.

По офиціальному сообщенію французскаго правительства, положеніе дѣлъ на французскомъ театрѣ войны обстояло въ такомъ порядкѣ:

«На лѣвомъ флангѣ англо-французскія войска перешли Марну, между Фертэ-су-Жуаръ, Шарли и Шато-Тьерри, преслѣдуя отступающаго непріятеля. При своемъ наступленіи англійская армія захватила много плѣнныхъ и пулеметы. Въ этомъ районѣ театра военныхъ дѣйствій союзныя войска продвинулись болѣе, чѣмъ на шестьдесятъ километровъ впередъ. Между Шато-Тьерри и Витри-ле-Франсуа прусская гвардія была отброшена къ сѣверу отъ Сенъ-Гонскихъ болотъ. Упорные бои продолжались въ районѣ между лагеремъ Мальи и Витри-ле-Франсуа. Въ центрѣ и на правомъ флангѣ, на рѣкѣ Орнъ и въ области Аргонскаго лѣса положеніе оставалось безъ перемѣнъ; здѣсь противники продолжали удерживать свои позиціи. У Нанси непріятель медленно продвигался впередъ по дорогѣ къ Шато-Саленъ. Зато мы продвинулись

впередъ въ Шампепуазскомъ лѣсу. Потери обѣихъ сторонъ достигали значительныхъ размѣровъ. Состояніе духа и санитарное состояніе французскихъ войскъ попрежнему было превосходное».

Раненъ младшій сынъ германскаго императора принцъ Іоахимъ и палъ въ бою принцъ Эрнестъ Мейнингенскій.

Бельгійцы атаковали арріергардъ германскихъ войскъ, направлявшихся во Францію. Новый папа римскій, Бенедиктъ XV, обратился съ энцикликой къ христіанамъ, призывая воюющія страны начать мирные переговоры.

30-го августа германскія войска продолжали отступленіе къ рѣкамъ Эну и Уазѣ; лѣвое крыло армій фонъ-Клука и фонъ-Бюлова отходили подъ напоромъ французовъ, одержавшихъ также побѣду на возвышенностяхъ Сезана. Англичане перешли черезъ рѣку Уркъ, преслѣдуя отступавшихъ нѣмцевъ. Между бельгійскими войсками и германскимъ арріергардомъ происходилъ большой бой; нѣмцы очистили районъ Антверпена, Лимбурга и часть Фландріи.

31-го августа штабъ верховнаго главнокомандующаго извѣстилъ населеніе о рѣшительной побѣдѣ русскихъ надъ красникской и томашовской австро-венгерскими арміями:

«Наступая за отходящей австрійской арміей, наши войска приближаются къ рѣкѣ Сану.

«Сила участвовавшихъ въ Галиційской битвѣ австрійскихъ войскъ опредѣляется свыше 40 пѣхотныхъ и 11-ти кавалерійскихъ дивизій съ многочисленными милиціонными формированіями и нѣсколькими германскими дивизіями, всего около милліона человѣкъ при 2.500 орудій.

«Главная масса нашихъ противниковъ до 600 тысячъ развернулась на фронтѣ Завихвостъ—Томашовъ для наступленія на фронтъ Люблинъ—Холмъ. Правый флангъ ея охранялся арміей въ районѣ Львова до 200 батальоновъ, а лѣвый флангъ группой въ районѣ Радома изъ нѣсколькихъ австрійскихъ и германскихъ дивизій.

«12-го августа, чтобы отвести занесенный надъ Восточной Пруссіей ударъ, австрійскія арміи перешли въ рѣшительное наступленіе. Наше развертываніе на фронтѣ въ нѣсколько сотъ верстъ еще не было закончено и потому мы могли противопоставить австрійцамъ на сѣверномъ направленіи лишь значительно меньшія силы. Первыя атаки противника были направлены на Красникъ, но скоро центръ тяжести австрійскихъ усилій перемѣстился въ районъ Томашова, куда стекались австрійскія подкрѣпленія.

«21-го августа, ко времени взятія Львова, австрійское наступленіе получило наиболѣе полное развитіе. Непріятельскій фронтъ тянулся отъ Ополе на Быхову, подходилъ на пушечный выстрѣлъ къ станціи Травники, захватывалъ Красноставъ, Замостье и Грубешовъ. У Юзефова были наведены два моста черезъ Вислу, по которымъ перетягивалась на поле сраженія радомская группа.

Морской министръ адмиралъ Иванъ Константиновичъ Григоровичъ.

«Въ ожиданіи результатовъ дѣйствій генерала Рузскаго, нашъ планъ былъ основанъ на быстромъ усиленіи праваго крыла, съ каковой задачей справились весьма успѣшно наши желѣзныя дороги. Несмотря на малую численность нашего центра, наши войска и здѣсь не ограничились обороной, а завязали встрѣчный бой и одержали крупный успѣхъ у Лащова, гдѣ въ теченіе

шести дней отбивали безпрерывныя атаки непріятеля и лишь 20-го августа, въ силу полученнаго приказанія, были отведены нѣсколько назадъ, что дало намъ болѣе охватывающее положеніе на всемъ фронтѣ.

«22-го августа развитіе успѣховъ генераловъ Рузскаго и Брусилова обусловило нашъ общій переходъ въ наступленіе.

«Австрійскій центръ былъ разбитъ у Суходолья, и быстрымъ натискомъ въ направленіи на Турбинъ и Замостье намъ удалось порвать связь между красникской и томашовской группами.

«24-го августа отходившая томашовская группа была атакована генераломъ Рузскимъ съ юго-востока и принуждена къ бою на три фронта. Контръатаки красникской группы были нами отражены и къ 27-го августа позиціи непріятеля на фронтѣ Ополе—Туробинъ, протяженіемъ въ шестьдесятъ верстъ, были взяты стремительной аттакой нашихъ войскъ. Австрійцы бѣжали, бросая оружіе. Въ то же время австрійцы продолжали отчаянныя атаки на наше лѣвое крыло съ цѣлью одержать успѣхъ на львовскомъ направленіи. Однако къ 30-му августа мы и здѣсь перешли въ наступленіе. Въ настоящее время продолжавшаяся семнадцать дней Галиційская битва заканчивается. Преслѣдованіе ведется».

Главное управленіе генеральнаго штаба добавило къ этому еще слѣдующія данныя о нашей побѣдѣ:

«Наши войска одержали полную побѣду надъ красникской и томашовской австро-германскими арміями, отброшенными за рѣку Санъ. Большіе успѣхи достигнуты также противъ австрійцевъ, дѣйствовавшихъ къ западу и сѣверозападу отъ Львова. Нами взято свыше 200 офицеровъ, до 30 тысячъ плѣнныхъ, много орудій, пулеметовъ и матеріальной части».

31-го августа, по офиціальному сообщенію изъ Парижа, положеніе на французскомъ театрѣ военныхъ дѣйствій вырисовывалось въ такомъ видѣ: на лѣвомъ флангѣ общее отступленіе германцевъ продолжалось подъ натискомъ англо-французскихъ войскъ, достигшихъ средняго теченія рѣки Эна. Центръ германской арміи продолжалъ отступать; французы перешли Марну между Эпернэ и Витри-ле-Франсуа. Правое крыло нѣмцевъ также отступало, очищая области Нанси. Французы заняли Люневиль.

Генералъ Жоффръ прислалъ военному министру Мильерану слѣдующую телеграмму:

«Наша побѣда все болѣе и болѣе подтверждается и становится полной. Непріятель повсюду отступаетъ, оставляя раненыхъ и военные матеріалы. Послѣ героическихъ усилій во время грандіозной борьбы, происходившей съ 23-го по 30-е августа, всѣ наши арміи, воодушевленныя выпавшимъ на ихъ долю успѣхомъ, производятъ безпримѣрное по линіи протяженія преслѣдованіе непріятеля. На лѣвомъ флангѣ мы прошли рѣку Энъ, ниже Суассона, продвинувшись, такимъ образомъ, въ теченіе шести дней болѣе ста километровъ впередъ. Въ центрѣ мы уже находимся къ сѣверу отъ Марны.

Въ Лотарингіи и Вогезахъ мы достигли границы, и войска наши находятся въ Селль. Союзники наши выше похвалъ по стойкости и отвагѣ. Мы будемъ продолжать наступленіе со всей энергіей. Правительство республики можетъ гордиться арміей, которую оно подготовило».

Бельгійцы заставили германскія войска отступить и вновь заняли Малинъ и Аршотъ.

Англичанами занятъ городъ Гербертсгее на островѣ Новая Померанія въ архипелагѣ Бисмарка; германскій гарнизонъ сдался безъ сопротивленія. Сербы продолжали наступленіе вдоль лѣваго берега рѣки Савы. Черногорскія войска вытѣснили австрійцевъ изъ укрѣпленныхъ позицій на лѣвомъ берегу Дрины близъ Фочи, взявъ много плѣнныхъ и военныхъ припасовъ. Германскій посолъ въ Вашингтонѣ обратился къ сѣверо-американскому правительству съ запросомъ, не приметъ ли оно на себя роль посредника для переговоровъ о мирѣ. Статсъ-секретарь Брайанъ неофиціально освѣдомился, что въ настоящій моментъ Франція и Англія отнеслись бы къ выступленію Штатовъ отрицательно.

1-го сентября, по сообщенію отъ штаба верховнаго главнокомандующаго, на нашемъ театрѣ войны дѣла обстояли въ такомъ порядкѣ:

Необходимость удѣлить главное вниманіе галиційскому театру военныхъ дѣйствій, гдѣ развитіе нашихъ успѣховъ энергично продолжалось, временно помѣшала намъ имѣть достаточныя силы въ Восточной Пруссіи для продолженія успѣшно начатаго вторженія въ нее. Вслѣдствіе этого въ 20-хъ числахъ августа наша армія генералъ-адъютанта Ренненкампфа остановилась на линіи Гердауэнъ—Лабіау. Съ 25-го августа началось повсемѣстное движеніе германцевъ, какъ на востокъ противъ генерала Ренненкампфа, такъ и на югъ къ нашей границѣ. Пересѣченная мѣстность Мазурскихъ озеръ затрудняла точное опредѣленіе силъ, собравшихся въ нихъ. Только 28-го августа ясно обнаружился глубокій обходъ лѣваго флапга арміи генерала Ренненкампфа. Обходъ этотъ вынудилъ нашу армію начать отступленіе. 29-го августа, съ цѣлью пріостановить наступленіе непріятеля, на нѣкоторыхъ участкахъ мы перешли къ активнымъ дѣйствіямъ, выяснившимъ, однако, что численность наступавшихъ германцевъ была значительной. Бои на этомъ фронтѣ продолжались. На всемъ австрійскомъ фронтѣ нами было захвачено громадное количество пулеметовъ. Конница захватила много парковъ. Въ Галиціи мы захватили 2,000 вагоновъ. Желѣзнодорожное движеніе въ Восточной Галиціи возстановлено, причемъ эксплоатація этихъ дорогъ передана обществу Юго-Западныхъ желѣзныхъ дорогъ.

1-го сентября королевское бельгійское правительство опубликовало слѣдующее сообщеніе:

«Послѣ четырехъ дней упорныхъ боевъ въ треугольникѣ Брюссель—Лувенъ—Малинъ бельгійскія войска отступили къ фортамъ Антверпена передъ превосходными силами непріятеля. На брюссельской дорогѣ германцы имѣли сильно укрѣ-

пленныя позиціи. Чтобы сохранить ихъ, они привлекли всѣ свои свободныя силы, имѣвшіяся въ Бельгіи, и, кромѣ того, два корпуса, предназначавшихся для отправки во Францію. Потери бельгійцевъ значительны, но потери германцевъ еще болѣе велики. Главная цѣль вылазки, заключавшаяся въ томъ, чтобы отвлечь на насъ германскія силы, направлявшіяся во Францію, вполнѣ достигнута».

Генералъ фонъ-деръ-Гольцъ выѣхалъ въ Антверпенъ съ цѣлью предложить бельгійскому правительству условія соглашенія, но бельгійское правительство отказалось даже ознакомиться съ содержаніемъ этихъ предложеній. Союзныя войска продолжали наступленіе, поддерживая непрерывное соприкосновеніе съ германцами; на лѣвомъ флангѣ союзники перешли рѣку Эпъ. Нѣмецкій крейсеръ «Hela» потопленъ миной, выпущенной англійской подводной лодкой. Нью-іоркскіе банкиры заявили о невозможности для Германіи реализовать хотя бы только часть предположеннаго ею къ выпуску займа въ 250 милліоновъ долларовъ. Китайское правительство отвѣтило отказомъ на протестъ Германіи и Австріи по поводу нарушенія нейтралитета японцами.

По сообщенію штаба верховнаго главнокомандующаго отъ 2-го сентября ходъ русскихъ военныхъ дѣйствій находился въ слѣдующемъ положеніи:

На австрійскомъ фронтѣ наши войска переправлялись черезъ рѣку Санъ, на самой позиціи у Равы Русской нами было взято тридцать орудій, болѣе восьми тысячъ плѣнныхъ, огромные склады огнестрѣльныхъ и продовольственныхъ припасовъ. Въ болотахъ въ районѣ Бѣлгорая отыскивались новыя завязшія въ нихъ австрійскія батареи. Армія генерала Брусилова, противъ которой австрійцы произвели послѣдній отчаянный натискъ, при конечномъ переходѣ въ наступленіе взяла много плѣнныхъ, орудій и парковъ. Генералъ Брусиловъ свидѣтельствуетъ, что войсками было проявлено высшія напряженіе, стойкость и доблесть. Командиры корпусовъ твердо и невозмутимо спокойно руководили войсками, не разъ вырывая въ критическія минуты побѣду. Особенно генералъ Брусиловъ отмѣтилъ выдающуюся дѣятельность генерала Радко Дмитріева. На правомъ берегу Днѣстра австрійцы были оттѣснены къ Дорогобычу. Главный городъ Буковины Черновицы и весь прилегающій районъ заняты были нами безъ боя. Быстрое и энергичное наступленіе арміи генералъ-адъютанта Ренненкампфа въ Восточную Пруссію и рѣшительные успѣхи надъ милліонной австрійской арміей вынудили германцевъ оттянуть значительную часть ихъ силъ съ западной границы. Съ 15-го по 25-е августа нѣмцы безпрерывно подвозили подкрѣпленія на свой восточный фронтъ. Устроившись, они повели наступленіе черезъ Мазурскія озера, на хорошо извѣстной имъ мѣстности, представляющей рядъ озерныхъ и лѣсныхъ дефиле, заходя правымъ плечомъ впередъ и угрожая развернуть значительныя силы на фронтѣ Норденбургъ—Гольдапъ—Сувалки. Этотъ маневръ, встрѣтилъ

Начальникъ главнаго штаба генералъ-отъ-инфантеріи
Николай Петровичъ Михневичъ.

сопротивленіе со стороны нашихъ боковыхъ прикрывающихъ частей, которыя самоотверженно остановили непріятельскій натискъ.

Къ 1-му сентября, послѣ боевъ, дорого стоившихъ непріятелю, наши войска, въ полномъ составѣ заняли исходныя позиціи для дальнѣйшихъ операцій.

ИСТОРИЧЕСКАЯ БИБЛИОТЕКА

Согласно офиціальному французскому сообщенію, лѣвое крыло французской арміи пришло въ соприкосновеніе не только съ арріергардомъ, но даже и съ главными силами непріятеля. Французскія войска вступили въ Амьенъ, покинутый германскими войсками. Непріятель, повидимому, занялъ оборонительную позицію на рѣкѣ Эпѣ. По всѣмъ признакамъ и центръ пытается оказать сопротивленіе на возвышенностяхъ къ сѣверо-западу и къ сѣверу отъ Реймса. Между Аргонской возвышенностью и рѣкою Маасомъ непріятель продолжалъ отходить. На правомъ флангѣ въ области Веверъ французамъ удалось освободить фортъ Труайонъ, который за послѣдніе дни нѣсколько разъ подвергался ожесточеннымъ атакамъ. Въ Лотарингіи отряды французскихъ войскъ продолжали преслѣдованіе. Духъ французской арміи и ея санитарное состояніе попрежнему были отличны.

На лѣвомъ крылѣ германцамъ пришлось покинуть оборонительную линію, которую они подготовили на сѣверъ отъ рѣки Эна, между Компьеномъ и Суассономъ. Ихъ отряды въ Амьенѣ отступили на линію Перронъ—Сенъ-Кантенъ. Въ центрѣ имъ не удалось удержаться на оборонительной позиціи, занятой ими позади Реймса. Въ Аргонахъ они отступили за лѣсъ къ сѣверу отъ Тіокура. На правомъ флангѣ происходило общее отступленіе германцевъ отъ Нанси къ Вогезамъ.

Къ концу 31-го августа французская территорія съ этой стороны была совершенно эвакуирована германскими войсками.

Бельгійскія войска заставили германцевъ отойти отъ Алоста и заняли городъ. Японцы заняли Пиндао въ сорока миляхъ отъ Циндао. Англійскія войска напали врасплохъ на германскій отрядъ въ Намавакландѣ и заставили его сдаться.

Русскія войска на переправахъ черезъ нижнее теченіе Сана не встрѣтили сопротивленія со стороны безостановочно отступающаго разбитаго непріятеля. Овладѣвъ городокской позиціей и достигнувъ Мосциска, наши войска приблизились на одинъ переходъ къ Перемышлю. На восточно-прусскомъ фронтѣ 1-го сентября боевъ не было.

Генералъ Радко-Дмитріевъ за отличіе въ дѣлахъ противъ непріятеля награжденъ орденомъ Георгія Побѣдоносца 4-ой степени.

3-го сентября получены были слѣдующія офиціальныя извѣстія о положеніи дѣлъ на франко-германскомъ театрѣ войны. На французскомъ лѣвомъ флангѣ германцы оказали 1-го сентября сопротивленіе къ сѣверу отъ рѣки Эна по линіи Лэгльскій лѣсъ—Краонъ. Въ центрѣ линія ихъ сопротивленія 1-го сентября проходила къ сѣверу отъ Реймса и Шалонскаго лагеря, упираясь въ Вьеннъ-ла-Вилль, на западномъ склонѣ Аргонской возвышенности. Германскія войска, которыя занимали южныя Аргоны, отступили, проходя между Аргонами и Маасомъ. Къ концу 1-го сентября ихъ фронтъ простирался отъ Вареннa до Консанвуа. На французскомъ правомъ флангѣ германцы отсту-

пили на линію Меіцъ—Дельмъ—Шато-Саленъ. Положеніе французскихъ войскъ въ Вогезахъ и въ Эльзасѣ оставалось безъ перемѣнъ. Бельгійская армія продолжала дѣйствовать у Антверпена, нанося непріятелю серьезный уронъ.

Другое сообщеніе, изданное вслѣдъ за предыдущимъ, говорило, что лѣвое крыло французскихъ армій находилось въ постоянномъ соприкосновеніи съ непріятелемъ по всему фронту, протянувшемуся по высотамъ къ сѣверу отъ рѣки Эна, а также къ западу и сѣверу отъ Реймса. Въ центрѣ наступленіе французовъ между Аргонскимъ лѣсомъ и Маасомъ продолжалось. Совершенно не вѣрно, будто армія кронпринца осаждаетъ и бомбардируетъ крѣпость Верденъ, какъ объ этомъ сообщало нѣсколько разъ берлинское офиціозное агентство Вольфа. Верденъ не подвергался нападенію и только фортъ Тройонъ-сюръ-Мезъ, принадлежащій не къ крѣпости Вердену, а къ укрѣпленіямъ на верхнемъ теченіи Мааса, подвергался нѣсколько разъ бомбардировкѣ; однако яростныя атаки на него не увѣнчались успѣхомъ и съ 1-го сентября фортъ былъ освобожденъ.

На правомъ крылѣ положеніе оставалось безъ перемѣнъ.

На южномъ австрійскомъ театрѣ войны сербы и черногорцы одержали рядъ побѣдъ надъ австрійцами, о которыхъ офиціальное сообщеніе было слѣдующее:

1-го сентября черногорская армія, оперировавшая въ окрестностяхъ Курилова, въ районѣ Красничъ—Гацко, нанесла пораженіе австрійскимъ войскамъ. Сербскія войска послѣ упорнаго боя овладѣли Вышеградомъ и продолжали съ успѣхомъ свое наступленіе, подвигаясь по лѣвому берегу Дрины вглубь Босніи. Упорные бои продолжались въ районѣ Крупаньи. Стратегическое положеніе сербскихъ войскъ становилось все болѣе благопріятнымъ. На фронтѣ Лозницы сербскія войска лишили непріятеля, перешедшаго Дрину и Курачицы, возможности развернуть свои силы. Непріятельскія войска были притиснуты сербскими силами къ самому берегу Дрины. На фронтѣ Лешница—Рача непріятель сдѣлалъ попытку перейти Дрину у Курченины, но былъ отброшенъ съ значительными потерями, причемъ были уничтожены цѣлыя роты. Въ этомъ бою сербы взяли въ плѣнъ офицера и пятьдесятъ солдатъ. На сѣверномъ фронтѣ, по ту сторону Савы, несмотря на успѣшныя дѣйствія сербскихъ войскъ, они были вынуждены отступить, вслѣдствіе численнаго превосходства врага.

Австрійскіе мониторы дважды пытались подойти къ Бѣлграду, но оба нападенія ихъ были отражены. Черногорцы, перейдя на лѣвый берегъ Дрины, выбили австрійцевъ изъ укрѣпленныхъ позицій и преслѣдовали ихъ по направленію къ Калиновику; черногорцамъ досталось много плѣнныхъ и военныхъ припасовъ.

Черногорскія войска заняли Горажду, между Фочей и Вышеградомъ, и продолжали наступленіе въ западномъ направленіи.

Главнокомандующимъ турецкими военно-морскими силами назначенъ германскій адмиралъ Сушонъ.

Японцы съ аэроплановъ бросали бомбы въ германскія казармы Циндао; германцы, въ свою очередь, бомбой съ аэроплана въ Циндао убили сорокъ японцевъ. Германское правительство вторично выразило протестъ Китаю по поводу нарушенія его нейтралитета. Государь Императоръ 3-го сентября пожаловалъ бельгійскому королю Альберту и сербскому престолонаслѣдпику Александру орденъ св. Георгія 4-й степени.

4-го сентября штабъ верховнаго главнокомандующаго сообщилъ о ходѣ нашихъ военныхъ событій:

Бои съ австрійскими арріергардами продолжались съ полнымъ успѣхомъ на всемъ флангѣ. Свѣдѣнія о захватѣ плѣнныхъ, орудій и обозовъ продолжали поступать отъ всѣхъ армій. На лѣвомъ берегу Сана нами успѣшно атакованы были отступающія австрійскія войска. Несмотря на всѣ усилія германцевъ на восточно-прусскомъ фронтѣ окружить часть нашихъ войскъ, планъ ихъ не осуществился.

Верховный главнокомандующій обратился къ народамъ Австро-Венгріи со слѣдующимъ воззваніемъ, напечатаннымъ на десяти языкахъ народовъ, населяющихъ двуединую имперію:

«Народы Австро-Венгріи!

«Вѣнское правительство объявило Россіи войну за то, что Россія, вѣрная своимъ историческимъ завѣтамъ, не могла оставить беззащитной Сербію и допустить ея порабощеніе.

«Народы Австро-Венгріи!

«Вступая во главѣ россійскаго войска въ предѣлы Австро-Венгріи, именемъ великаго русскаго Царя объявляю вамъ, что Россія, не разъ уже проливавшая свою кровь за освобожденіе народовъ отъ иноземнаго ига, ничего иного не ищетъ, кромѣ возстановленія права и справедливости. Вамъ, народы Австро-Венгріи, она также несетъ теперь свободу и осуществленіе вашихъ народныхъ вожделѣній.

«Австро-венгерское правительство вѣками сѣяло между вами раздоры и вражду, ибо только на вашей розни зиждилась его власть надъ вами.

«Россія, напротивъ, стремится только къ одному, чтобы каждый изъ васъ могъ развиваться и благоденствовать, храня драгоцѣнное достояніе отцовъ— языкъ и вѣру, и, объединенный съ родными братьями, жить въ мирѣ и согласіи съ сосѣдями, уважая ихъ самобытность.

«Увѣренный, что вы будете всѣми силами содѣйствовать достиженію этой цѣли, призываю васъ встрѣчать русскія войска, какъ вѣрныхъ друзей и борцовъ за ваши лучшіе идеалы.

«Верховный главнокомандующій генералъ-адъютантъ *Николай*».

Германскія войска отступили около рѣки Эна подъ натискомъ союзныхъ войскъ. Германскій генералъ-губернаторъ фонъ-деръ-Гольцъ заявилъ о предстоящемъ очищеніи Брюсселя. Нѣмцы стали укрѣплять Кельнъ, Дюссельдорфъ, Везель и Дуисбургъ, приготовляясь къ оборонѣ. Въ Германіи сильно вздорожало зерно и вообще ощущается большой недостатокъ въ кормовыхъ средствахъ. Между русскимъ, французскимъ, англійскимъ и германскимъ правительствами состоялось соглашеніе объ обмѣнѣ списками плѣнныхъ. Сербы продолжали свое наступленіе вглубь Босніи; въ районѣ Крупаньи продолжались ожесточенные бои.

5-го сентября штабъ верховнаго главнокомандующаго сообщилъ, что наши войска, продолжая преслѣдованіе, одержали большіе успѣхи надъ австрійскими арріергардами по всему фронту. Нами былъ взятъ Сандомиръ; сильныя укрѣпленія предмостной позиціи у Кржешова были взяты нами съ налета, причемъ нашъ батальонъ перешелъ по мосту черезъ Санъ на плечахъ бѣжавшихъ австрійцевъ. Въ районѣ Яворова мы захватили обозы VI и XIV австрійскихъ корпусовъ, свыше 30 орудій, 5,000 плѣнныхъ и огромное количество огнестрѣльныхъ припасовъ.

На восточно-прусскомъ фронтѣ имѣли мѣсто только небольшіе бои.

Въ дополненіе къ объявленнымъ уже свѣдѣніямъ о пораженіяхъ австро-германскихъ армій въ Галиціи получены были слѣдующія данныя: преслѣдованіе разбитыхъ австрійскихъ армій продолжалось. Нѣкоторые австрійскі корпуса были нами совершенно уничтожены. Русскія войска стали переходить рѣку Санъ. На востокѣ наши отряды подходили къ Перемышлю. Быстрота движенія исключала возможность выясненія австрійскихъ потерь, достигшихъ колоссальныхъ размѣровъ. По полученнымъ свѣдѣніямъ, австрійцы потеряли убитыми и ранеными около 250,000 человѣкъ. Число плѣнныхъ превысило 100,000. Нами было взято 400 австрійскихъ орудій и много знаменъ. Дороги всюду были загромождены парками, обозами, брошеннымъ оружіемъ и транспортами съ припасами. Мы захватили тысячи повозокъ и множество зарядныхъ ящиковъ. На Вислѣ нами были захвачены матеріалы для постройки мостовъ и уничтожено нѣсколько австрійскихъ пароходовъ, въ томъ числѣ одинъ бронированный. Нельзя не отмѣтить отчаяннаго усилія нѣмцевъ спасти отъ разгрома австрійскую армію. Участіе нѣмецкихъ корпусовъ было обнаружено въ разныхъ частяхъ австрійскаго фронта. На туробинскихъ позиціяхъ нами было взято 36 тяжелыхъ германскихъ орудій и пять тысячъ германскихъ плѣнныхъ. Кромѣ того, на фронтахъ другихъ армій мы также захватили нѣсколько десятковъ тяжелыхъ германскихъ орудій, причемъ нѣкоторыя изъ нихъ не успѣли даже принять участіе въ бою. Германская помощь не спасла австрійцевъ отъ полнаго пораженія и только увеличила общіе итоги русской побѣды.

Среди русскихъ войскъ въ пограничныхъ мѣстностяхъ различными спосо-

бами, главнымъ образомъ съ аэроплановъ, распространялась слѣдующая безграмотная прокламація:

«Солдаты! У австрійской границы русская армія разбита и отступаетъ, много русскихъ солдатъ остались на полѣ сраженія.

«Въ Польшѣ мятежъ. Въ Москвѣ и Одессѣ революція и скоро распространится на всю Россію. *Чтобы* Вы не сдавались въ плѣнъ, Вамъ начальство говоритъ, что мы мучаемъ русскихъ плѣнныхъ. Не *вѣрте* этой клеветѣ да гдѣ нашлись бы палачи, чтобы убивать стотысячную армію русскихъ плѣнныхъ. Ваши плѣнные теперь спокойно проживаютъ внутри нашей страны вмѣстѣ съ французами, *бельгійцами* и англичанами; они очень, очень довольны.

«Не стоитъ умирать за потерянное дѣло, живите для женъ и дѣтей Вашихъ, для Вашего родного края, для новой и счастливой *Россіи*»...

Прокламація была напечатана крайне небрежно и изготовлена, повидимому, на литографскомъ камнѣ.

Верховнымъ начальникомъ нашей санитарной и эвакуаціонной части назначенъ генералъ-адъютантъ генералъ-отъ-инфантеріи его императорское высочество принцъ Александръ Петровичъ Ольденбургскій.

На франко-германскомъ театрѣ войны положеніе дѣлъ было въ такомъ видѣ:

Сопротивленіе германцевъ на высотахъ къ сѣверу отъ рѣки Эна продолжалось, хотя въ нѣкоторыхъ пунктахъ оно уже начало ослабѣвать. Сраженіе продолжалось по всему фронту между Маасомъ и Уазой. Германцы занимали хорошо защищенныя позиціи, снабженныя тяжелой артиллеріей.

Французское движеніе впередъ было медленно, но ихъ войска, ободренныя нравственно наступательнымъ движеніемъ, мужествомъ и отвагой, побѣдоносно отражали непріятельскія контръ-атаки, производившія днемъ и ночью.

4-го сентября сраженіе продолжалось на всемъ фронтѣ Уаза—Вевръ безъ значительныхъ перемѣнъ въ какомъ-либо пунктѣ. Германцы три раза пытались перейти въ наступленіе противъ англійской арміи, но потерпѣли неудачу. Французы продвинулись впередъ въ нѣкоторыхъ пунктахъ. На высотахъ къ сѣверу отъ рѣки Эна французы отразили энергичныя ночныя контръ-атаки между Краономъ и Реймсомъ, а также попытку наступленія противъ Реймса. Отъ Реймса до Аргонъ германцы произвели значительныя фортификаціонныя работы, занявъ исключительно оборонительное положеніе. Въ Лотарингіи и Вогезахъ они также заняли оборонительныя позиціи близъ границы. Положеніе въ Аргонахъ и Веврѣ оставалось безъ перемѣнъ. Черногорскія войска вошли въ соприкосновеніе съ сербами на рѣкѣ Дринѣ и побѣдоносно вступили въ Боснію. Австрійская эскадра бомбардировала Антивари. У Принцевыхъ острововъ турецкій султанъ произвелъ смотръ своему флоту, въ составѣ котораго находились бывшія германскія суда «Гебенъ» и «Бреслау». Въ чрезвычайномъ засѣданіи французскаго генеральнаго совѣта въ Бордо предсѣда-

тель совѣта г. Монисъ привѣтствовалъ союзныя державы: Россію, Англію, Бельгію, Сербію и Японію.

6-го сентября штабъ верховнаго главнокомандующаго сообщилъ: къ четвертому сентября на восточно-прусскомъ фронтѣ генералъ Ренненкампфъ окончательно задержалъ наступленіе германцевъ. Въ нѣкоторыхъ пунктахъ замѣчены были ихъ отходъ и перемѣщенія. На австрійскомъ фронтѣ продолжалось преслѣдованіе. Наши войска приблизились къ укрѣпленіямъ Синявы, Ярослава и Перемышля.

Сербскія войска продолжали углубляться въ Боснію по фронту Любовія—Зворникъ—Лозница. Черногорская армія послѣ занятія Фочи, Горажды и Рогатицы находилась уже всего въ 15 километрахъ отъ Сараева. Въ общемъ положеніи франко-германскаго театра никакихъ перемѣнъ не было, за исключеніемъ лѣваго фланга, гдѣ французскія войска продвигались впередъ. Великобританское министерство иностранныхъ дѣлъ опубликовало нижеслѣдующее сообщеніе:

Изъ британскаго генеральнаго штаба поступилъ слѣдующій обзоръ военныхъ событій за время отъ 28-го по 31-е августа включительно.

Съ четверга 28-го августа британская армія, дѣйствуя совмѣстно съ французской арміей, непрерывно и съ успѣхомъ тѣснила непріятеля, въ районѣ, расположенномъ передъ британскими войсками, пока не началось наступленіе въ прямомъ направленіи на Лаонъ. Путь наступленія британскихъ войскъ пересѣкался шестью рѣками, на каждой изъ которыхъ можно было ожидать сопротивленія германцевъ. Рѣки эти: Марна, Уркъ, Вель, Энъ, Элеттъ и Уаза. Войска непріятеля стояли на Марнѣ, черезъ которую наши войска перешли 27 го августа, причемъ эта переправа явилась чисто-аррьергардною операціею. Нашъ переходъ черезъ Уркъ, который въ этомъ мѣстѣ течетъ почти прямо въ направленіи съ востока на западъ, не встрѣтилъ сопротивленія. Рѣка Вель охранялась лишь слабо. Рѣшительный характеръ носило и все еще носитъ сопротивленіе германцевъ какъ французскимъ, такъ и британскимъ войскамъ на рѣкѣ Энѣ.

Въ пятницу 29-го августа британскія войска встрѣтили сопротивленіе въ нѣкоторыхъ пунктахъ своего фронта. День прошелъ въ наступленіи, причемъ мы разсѣяли отдѣльные непріятельскіе отряды. Съ наступленіемъ ночи наши силы достигли линіи къ сѣверу отъ рѣки Уркъ. Въ этотъ день общее наступленіе французскихъ силъ закончилось значительнымъ успѣхомъ по всему фронту. Четвертая армія герцога Альбрехта Вюртембергскаго была отброшена за рѣку Соль, причемъ захвачена вся артиллерія одного германскаго корпуса съ нѣсколькими германскими знаменами.

Въ субботу 30-го августа британскія войска подошли къ линіи непріятеля, занимавшаго чрезвычайно сильныя позиціи въ сѣверу отъ рѣки Эна при Суассонѣ. Непріятель занималъ оба берега рѣки и окопы на холмахъ, идущихъ къ сѣверу. Третій британскій армейскій корпусъ занялъ возвышенность къ югу отъ рѣки Эна, господствующую надъ долиною рѣки Эна къ востоку отъ Суассона. Здѣсь артиллерійская перестрѣлка происходила большую часть дня. Непріятель располагалъ большимъ количествомъ тяжелыхъ гаубицъ, поставленныхъ на хорошо замаскированныхъ позиціяхъ. Движеніе этого армейскаго корпуса производилось въ коопераціи съ корпусомъ шестой французской арміи, находившейся на нашемъ лѣвомъ флангѣ и подошедшей къ го-

роду въ теченіе ночи. Второй армейскій корпусъ не переходилъ черезъ рѣку Энъ. Первый армейскій корпусъ переправился черезъ рѣку Вель, къ югу отъ рѣки Эна, близъ города Брэна. Первая кавалерійская дивизія съ частью нашей пѣхоты овладѣла городомъ къ полудню, отбросивъ непріятеля къ сѣверу. Нѣсколько сотъ плѣнныхъ были захвачены около Брэна. Германцы побросали большое количество снарядовъ полевой артиллеріи въ рѣку. На нашемъ правомъ флангѣ французы подошли къ рѣкѣ Вель. Вдоль рѣки Эна завязалось сраженіе, до сихъ поръ еще не законченное.

«31-го августа союзныя войска встрѣтили чрезвычайно сильное сопротивленіе по всему фронту, на протяженіи 15 миль. Съ наступленіемъ ночи части всѣхъ трехъ корпусовъ переправились черезъ рѣку, а кавалерія вернулась на южную сторону нашего лѣваго фланга. Французы перешли въ наступленіе, но артиллерійскій огонь германцевъ помѣщалъ имъ соорудить понтонный мостъ подъ Суассономъ. Тѣмъ не менѣе большое количество пѣхоты переправилось на другую сторону рѣки черезъ желѣзнодорожный мостъ, на которомъ уцѣлѣла одна перекладина. Въ теченіе послѣднихъ 3—4 дней въ лѣсахъ, позади нашей линіи, были обнаружены многочисленные мелкіе отряды германскихъ солдатъ, которые, повидимому, охотно сдавались намъ. Ниже сообщаются подробности объ образѣ дѣйствій непріятельскихъ войскъ въ трехъ небольшихъ городкахъ къ сѣверу отъ Парижа. Въ Санлисѣ, какъ говорятъ, браконьеръ выстрѣлилъ въ германскаго солдата, когда германскія войска вступали въ городъ. Начальникъ отряда вытребовалъ мэра города и пять именитыхъ гражданъ и заставилъ ихъ стать на колѣни передъ уже вырытою могилою. Германцы потребовали доставки различныхъ жизненныхъ припасовъ; затѣмъ упомянутые шесть гражданъ Санлиса, а по провѣренному свидѣтельству многихъ независимыхъ другъ отъ друга лицъ, еще 24 человѣка, включая женщинъ и дѣтей, были разстрѣляны. Городъ былъ разграбленъ и подожженъ въ нѣсколькихъ мѣстахъ. Полагаютъ, что каѳедральный соборъ не пострадалъ, но многіе дома были разрушены. Крейль также былъ преданъ разграбленію и многіе дома въ немъ сожжены. Въ Крепи 21-го августа отъ жителей потребовали доставки различныхъ товаровъ подъ угрозою штрафа въ 100.000 франковъ за каждый пропущенный день. 21-го августа непріятелемъ былъ занятъ Реймсъ; французскія дойска заняли его вновь 31-го августа послѣ упорнаго боя. Наканунѣ, 30 августа, по всему городу были расклеены объявленія, въ которыхъ указывалось, что въ цѣляхъ огражденія безопасности германскихъ войскъ и для поддержанія спокойствія среди населенія города Реймса по распоряженію главнокомандующаго германскою арміею такія-то лица (перечисленныя въ объявленіи) арестованы въ качествѣ заложниковъ. Эти заложники будутъ повѣшены при малѣйшей попыткѣ вызвать безпорядки, причемъ самъ городъ будетъ цѣликомъ или частью сожженъ, а жители, виновные въ нарушеніи настоящаго распоряженія, будутъ повѣшены. Въ объявленіи перечислены были 81 именитый обыватель Реймса, въ томъ числѣ 4 духовныхъ лица.

7-го сентября штабъ верховнаго главнокомандующаго сообщилъ, что мы овладѣли укрѣпленіями Синявы и Самбора. Австрійскіе арріергарды были нами отброшены съ рѣки Вишни за Санъ. На участкѣ Радымно—Медыка непріятель уничтожилъ мосты на Санѣ. Пожаръ охватилъ городъ Ярославъ. 2-го сентября въ районѣ Сандомиръ—Радомысль нами было взято свыше 1.000 плѣнныхъ и 10 орудій. Въ Немировѣ и ближайшихъ окрестностяхъ мы захватили 3.000 повозокъ съ артиллерійскими припасами. Въ занятыхъ нами районахъ бродитъ много одиночныхъ непріятельскихъ солдатъ, постепенно сдающихся въ плѣнъ. На германскомъ фронтѣ боевъ не было.

Штабъ главнокомандующаго юго-западными арміями сообщилъ:

«Осмотръ оставшихся за нами полей сраженій подтвердилъ имѣвшіяся изъ разныхъ источниковъ свѣдѣнія о губительномъ дѣйствіи нашей артиллеріи. Козырьки и другія приспособленія въ окопахъ не спасаютъ противника; потери его отъ артиллерійскаго огня огромны, что свидѣтельствуетъ о могу-

Командующій морскими силами Балтійскаго моря адмиралъ Николай Оттовичъ фонъ-Эссенъ.

ществѣ и хорошемъ управленіи нашей артиллеріей. Бывшія мѣста непріятельскихъ батарей явно обозначаются брошенными лафетами, разбитыми гаубичными снарядами и трупами прислуги, погибшей отъ шрапнельнаго огня. Взаимодѣйствіе пѣхоты и артиллеріи въ минувшихъ рѣшительныхъ бояхъ въ Галиціи и на югѣ Люблинской и Холмской губерній не оставляетъ желать лучшаго. Пѣхота восторженно отзывается о сопровождавшей ее артиллеріи.

Спокойная стройная работа въ послѣдней обезпечивалась и облегчалась способностью пѣхоты своевременно въ связи съ дѣйствіемъ артиллеріи производить свой натискъ на противника. Внутренняя спайка разныхъ родовъ войскъ была одной изъ главныхъ причинъ нашихъ тактическихъ успѣховъ на всемъ фронтѣ.

«Мелкій, но характерный случай: 12-го августа во время отхода нашихъ изъ района Красника подъесаулъ Ткачевъ производилъ воздушную развѣдку. При возвращеніи онъ былъ обстрѣлянъ, пуля пробила бакъ съ масломъ. Ткачевъ ногой заткнулъ дыру и продолжалъ полетъ съ большимъ напряженіемъ и рискомъ, чтобы долетѣть до своихъ отступавшихъ цѣпей пѣхоты. Ткачеву удалось спланировать между своими и непріятельскими цѣпями. Не желая бросить свой аппаратъ, летчикъ съ помощью нѣсколькихъ людей изъ нашей цѣпи раздобылъ двуколку и, привязавъ къ ней подъ огнемъ насѣдавшихъ австрійцевъ аэропланъ, на глазахъ ихъ благополучно вывезъ аппаратъ».

Государь Императоръ разрѣшилъ употребленіе въ частномъ быту новыхъ флаговъ, изображающихъ единеніе Царя съ народомъ. Въ лѣвомъ боку обычнаго флага, на бѣломъ и синемъ полѣ помѣщенъ императорскій флагъ съ двуглавымъ орломъ на желтомъ полѣ.

Пришедшія въ Петроградъ иностранныя газеты содержатъ полный текстъ деклараціи соціалъ-демократической партіи германскаго рейхстага. Съ этой декларацiей выступилъ лидеръ соціалъ-демократовъ, депутатъ Гаазе, въ засѣданіи германскаго рейхстага 5-го августа:

«Отъ имени моей партіи я выступаю со слѣдующей декларацiей:

«Мы живемъ въ отвѣтственное время, когда рѣшается вопросъ нашей жизни или смерти. Политика воинствующаго имперіализма явилась причиной того, что весь міръ стоитъ подъ ружьемъ и что всѣ народы бросаются одинъ на другой, заливая Европу обильными потоками крови. Тяжелое бремя отвѣтственности за это тяготѣетъ всецѣло на защитникахъ этой политики. Соціалъ-демократы никогда не щадили своихъ силъ въ борьбѣ противъ политики имперіализма и въ настоящей моментъ борются съ ней въ полной солидарности со своими въ интересахъ сохраненія мира. Наши усилія потерпѣли полную неудачу. Мы находимся въ состояніи войны и подъ угрозой непріятельскаго нашествія. Теперь не время углубляться въ причины этой войны. Нашимъ прямымъ долгомъ является изысканіе наилучшихъ средствъ защиты нашей границы. Но мы имѣемъ полное право предаваться тягостному раздумью объ участи милліоновъ нашихъ соотечественниковъ, вовлеченныхъ, вопреки своей волѣ, въ это катастрофическое бѣдствіе.

«Это на нихъ обрушатся всѣ ужасы войны. Всѣ наши помыслы и наилучшія пожеланія сопровождаютъ нашихъ солдатъ. Но мы не можемъ не думать о насчастныхъ матеряхъ, разлученныхъ со своими сыновьями, о женахъ и дѣтяхъ, которыя внезапно лишились всякой поддержки и которымъ предстоятъ ужасныя страданія нищеты и голода. Завтра мы увидимъ тысячи инвалидовъ и раненыхъ. Мы считаемъ своимъ долгомъ облегчить ихъ страданія и поддержать ихъ».

Депутатъ Гаазе кончилъ изъявленіемъ готовности бороться вмѣстѣ съ правительствомъ, но подъ условіемъ, что германское правительство постарается

при первомъ удобномъ случаѣ заключить почетный миръ и положить конецъ европейской войнѣ.

8-го сентября на лѣвомъ крылѣ французскія войска заняли всѣ высоты на правомъ берегу рѣки Эна, на правомъ крылѣ армія кронпринца отступала. Германцы бомбардировали соборъ въ Реймсѣ. Снаряды произвели въ соборѣ пожаръ, и отъ знаменитаго историческаго памятника остались однѣ развалины. Разрушеніе Реймсскаго собора вызвало единодушный взрывъ негодованія и ужаса среди культурныхъ людей всего міра, исключая, конечно, нѣмцевъ и австрійцевъ. Многіе дипломаты и представители нейтральныхъ государствъ выразили французскому правительству чувства глубокаго соболѣзнованія по поводу акта вандализма германцевъ. Французы продвинулись впередъ на правомъ берегу Уазы. Австрійцы заняли Землинъ, отъ котораго два дня тому назадъ отступили сербы. Сербскій королевичъ Георгій былъ раненъ.

Въ Вѣнѣ и Инсбрукѣ произошли безпорядки. Толпа кричала: «Долой Австрію! Долой Германію!» Между австро-венгерскимъ Краснымъ Крестомъ, русскимъ и сербскимъ состоялось соглашеніе объ обмѣнѣ списками плѣнныхъ. Японскій отрядъ, высадившійся въ Лаончанъ-Ванѣ, атаковалъ укрѣпленную позицію. Нѣмцы отступили. Австрійскіе арріергарды, пытавшіеся задержать наше наступленіе въ районѣ Барановъ—Ранишовъ, отброшены были нами съ большими потерями. Тяжелая артиллерія обстрѣливала укрѣпленія Ярослава. Завязались боевыя дѣйствія съ гарнизономъ Перемышля, крѣпостная артиллерія коего открыла огонь. При прохожденіи войскъ въ лѣсахъ были обнаружены брошенныя австрійцами батареи.

Управленіе перемышль-ярославскимъ укрѣпленнымъ райономъ возложено на коменданта крѣпости Перемышль генерала Зарембу. Линія Ярославъ—Краковъ стала усиливаться фортификаціонными сооруженіями.

Штабъ главнокомандующаго арміями юго-западнаго фронта сообщилъ 8-го сентября слѣдующее:

«26-го августа одна изъ нашихъ армій сбила противника съ сильно укрѣпленной позиціи Войцеховъ—Леонинъ, Леонинъ—Пушно, Годовское—Годовъ-Лѣсъ. У Козанчанина австрійцы и часть нѣмецкаго корпуса генерала Войерца начали отступать къ югу. На правомъ флангѣ нами было взято 6 гаубицъ и 6 легкихъ орудій, въ центрѣ нѣсколько орудій и пулеметовъ и около 1.000 плѣнныхъ, въ томъ числѣ 15 офицеровъ, на лѣвомъ флангѣ—2 горныхъ орудія и пулеметы, 25 офицеровъ и 2.000 нижнихъ чиновъ. Въ ночь съ 26-го на 27-го августа упорный бой на лѣвомъ флангѣ продолжался. Взяты еще 30 офицеровъ, 600 солдатъ, горныя орудія и пулеметы. Лѣвый флангъ австрійцевъ не могъ уже оправиться отъ нанесеннаго ему удара, и 27-го августа продолжалъ отступать къ югу, оказывая лишь слабое сопротивленіе. Въ центрѣ на правомъ флангѣ австрійцы зацѣпились за высоты, ранѣе укрѣпленныя ими. 27-го августа здѣсь завязался упорный бой, продолжавшійся цѣлый день. Къ вечеру австрійцы

были сбиты. На этотъ разъ, видимо, они понесли уже такія потери, что части совершенно разстроились. Отступленіе сдѣлалось безостановочнымъ. Правда, аррьергарды дѣлали слабыя попытки сдержать преслѣдованіе на нѣкоторыхъ выгодныхъ рубежахъ, но безуспѣшно; каждый разъ нашъ натискъ отбрасывалъ австрійцевъ и такимъ образомъ увеличивалъ поспѣшность отхода ихъ главныхъ силъ. 29-го и 30-го августа наши войска, продолжая преслѣдованіе, перешли государственную границу. Съ этого момента война на всемъ австрійскомъ фронтѣ перенеслась на территорію противника. Необходимость прикрыть переправы черезъ рѣку Санъ заставила австрійцевъ попытаться задержать насъ передъ этой рѣкой, но и этотъ разъ попытка ихъ не увѣнчалась успѣхомъ. Австрійцы были опрокинуты. Интересный эпизодъ разыгрался у деревни Липы. Передовыя части наши, наступавшія на эту деревню, при выходѣ на западную опушку у деревни Липы были встрѣчены сильнымъ огнемъ. Авангардъ развернулся, завязалась горячая перестрѣлка. Австрійцы стали обходить нашъ правый флангъ, на на нихъ въ это время обрушилась часть, заблаговременно высланная въ обходъ. Въ результатѣ, несмотря на упорное сопротивленіе, австрійцы были опрокинуты и въ безпорядкѣ бросились бѣжать въ восточномъ направленіи, такъ какъ естественный путь былъ уже отрѣзанъ нашей конницей. Часть австрійцевъ была уничтожена, часть загнана въ болото и утонула. Лишь жалкіе остатки, пользуясь наступившей темнотой, пробрались къ рѣкѣ Сану. Здѣсь захвачено болѣе 20 пулеметовъ. Передовыя части нашего праваго крыла въ тотъ же день достигли рѣки Сана, и 31-го августа правофланговая часть арміи съ боемъ овладѣла одной изъ переправъ. Затѣмъ центръ и лѣвый флангъ достигли рѣки и начали подготовку къ переправѣ. На лѣвомъ берегу рѣки Вислы наши конныя части, продолжая продвигаться къ югу, достигли Сандомира, прочно занятаго нашей пѣхотой и артиллеріей. Крайне интересно наблюденіе о способахъ веденія войны нашими войсками, сдѣланное штабомъ одной изъ австрійскихъ дивизій и найденное въ захваченныхъ нами документахъ: 1) пѣхота примѣняетъ совершенно закрытыя позиціи, широко и искусно пользуется мѣстностью для достиженія перекрестнаго огня въ такой мѣрѣ, что возвышенность, которую, судя по картамъ, слѣдовало бы, несомнѣнно, причислить къ оборонительной линіи, не была занята. Однако, когда вошла австрійская пѣхота, то она попала подъ сильный перекрестный огонь; 2) превосходное пользованіе пулеметами; 3) атакующихъ принимаютъ въ окопахъ на штыки; 4) конница—ловко и широко развитое использованіе огневого боя, а также широкое примѣненіе пулеметовъ, большая лихость въ отдѣльныхъ эпизодахъ боя, очень хорошая постановка развѣдочной службы; 5) въ артиллеріи примѣненіе совершенно открытыхъ позицій и отличный выборъ наблюдательныхъ пунктовъ. Первые выстрѣлы русской артиллеріи показали хорошее знаніе дѣла этимъ родомъ войскъ.

8-го сентября офиціально изъ Парижа было сообщено, что на лѣвомъ флангѣ,

расположенномъ на правомъ берегу Уазы, французы продвинулись впередъ до высотъ Лассиньи и къ востоку отъ Ноайона. Германцы вновь проявили активность на востокѣ отъ Уазы и на сѣверѣ отъ Эна, гдѣ произошли жестокія схватки въ штыки. Непріятель всюду былъ отброшенъ съ большими потерями. Въ районѣ Реймса нѣмцы продолжали обстрѣливать французскій фронтъ изъ орудій крупнаго калибра, но пѣхотныхъ атакъ не производили. Въ Шампаньи и Аргонѣ французы овладѣли, кромѣ Суэна Мениль, ле-Гюрлюсомъ и Массижемъ. Въ Вервѣ непріятель все еще занималъ округъ Тіокуръ и обстрѣлялъ Атоншатель. Въ Лотарингіи не произошло ничего новаго. Нѣмцы продолжали укрѣпляться въ Вогезахъ близъ Дельма и къ югу отъ Шато-Салэна.

Получены были слѣдующія подробности о дѣйствіяхъ германцевъ подъ Реймсомъ. 8-го сентября германская артиллерія продолжала бомбардировать Реймсъ. Отъ собора осталось только нѣсколько стѣнъ, ратуша, музей, супрефектура, а также госпитали и сосѣдніе съ этими зданіями частные дома большею частью разрушены. Германская артиллерія съ намѣреніемъ разстрѣливала главныя зданія города. Убито было нѣсколько жителей Реймса, въ томъ числѣ помощникъ мэра.

Англійское военное судно «Пегасъ» потопило германскую канонерку «Moewe» и разрушило Дарессаламъ въ германской Африкѣ. «Пегасъ» былъ выведенъ изъ строя германскимъ крейсеромъ. Произошелъ рядъ морскихъ дѣйствій у береговъ Африки и Америки. Черногорцы заняли городъ Прачу въ 20 километрахъ отъ Сараева. Попытка австрійцевъ перейти черезъ Саву у Скелы была энергично отражена Сербами. Японцы произвели успѣшную ночную атаку на Люшутай; германцы отступили. Отступившія австрійскія войска, поддержанныя нѣсколькими прусскими корпусами, сгруппировались въ четырехугольникѣ Перемышль—Ярославъ—Ряшевъ—Дынувъ.

Верховный главнокомандующій послалъ слѣдующую телеграмму генералу Иванову:

«Государь Императоръ повелѣлъ мнѣ передать молодецкимъ войскамъ юго-западныхъ армій его горячее спасибо за проявленную ими старорусскую удаль. Счастливъ исполнить волю нашего обожаемаго Вождя и сердечно поздравляю наши войска съ высокомилостивой оцѣнкой.

«Генералъ-адъютантъ *Николай*».

9-го сентября въ Лондонѣ офиціально было сообщено, что британскіе крейсера «Abukir», «Hogue» и «Cressy» потоплены германскими подводными лодками въ Сѣверномъ морѣ; значительная часть состава экипажей потопленныхъ британскихъ крейсеровъ была спасена крейсерами, миноносцами, траулерами и другими судами.

Германцы проявили на всемъ протяженіи фронта Уаза — Вевръ нѣкоторую активность, но не добились существенныхъ результатовъ. На правомъ берегу

Уазы германцы отступили подъ натискомъ французскихъ атакъ. Въ Веврѣ германцы повели энергичную атаку на высоты на правомъ берегу Мааса, но не смогли укрѣпиться на нихъ. Значительный успѣхъ также имѣли французы между Реймсомъ и Аргонской возвышенностью.

Японцы высадились въ бухтѣ сѣвернѣе Циндао. На фронтѣ Любовія—Зворникъ—Лозница австрійцы отступили къ Дринѣ; на фронтѣ Митровица—Шабацъ сербы воспрепятствовали непріятелю развернуть фронтъ на сербской территоріи.

10-го сентября штабъ верховнаго главнокомандующаго оповѣстилъ о новой побѣдѣ русскаго оружія: русскія войска заняли сильно укрѣпленный Ярославъ, своими предмостными укрѣпленіями прикрывавшій важную переправу черезъ рѣку Санъ и господствовавшій надъ находящейся въ 2 верстахъ желѣзнодорожной переправой на линіи отъ Равы-Русской. Кромѣ того, въ Ярославѣ находились значительные военные склады и широко развитая станція на линіи Краковъ—Львовъ.

На франко-германскомъ театрѣ войны положеніе дѣлъ было таково: лѣвое крыло французской арміи продолжало продвигаться впередъ на правомъ берегу Уазы въ районѣ Лассиньи, гдѣ происходили ожесточенные бои. Положеніе оставалось безъ перемѣнъ на лѣвомъ берегу Уазы къ сѣверу отъ рѣки Энъ. Въ центрѣ между Реймсомъ и Маасомъ также не произошло значительныхъ перемѣнъ. Германцы произвели жестокія атаки къ сѣверо-востоку отъ Вердена и въ направленіи Муи и Дампьера, но были отброшены. На югѣ Вевра германцы занимали линію Ришекуръ—Сейшопруа—Лерувилль, за предѣлы которой они не выступали. На правомъ флангѣ въ Лотарингіи и Вогезахъ они очистили Номени и Арракуръ и обнаружили мало дѣятельности въ районѣ Домевръ.

Англійскій крейсеръ захватилъ въ сѣверной части Атлантическаго океана германскій вооруженный грузовой пароходъ «Spreewald». Сербскія войска отбросили Австрійцевъ на Савѣ и воспрепятствовали переправѣ ниже Смедерева. Австрійцы бомбардировали Бѣлградъ 24-сантиметровыми гранатами, какъ полагаютъ, изъ Батайницы. Въ Берлинѣ ежедневно на стѣнахъ появляются плакаты съ надписями: «Долой войну» и «Долой Гогенцоллерновъ». Болгарскій св. синодъ пожертвовалъ 15 тысячъ франковъ на помощь раненымъ и больнымъ русскимъ и ихъ семьямъ.

Закрыто пассажирское и грузовое движеніе въ Восточной Пруссіи и на линіи Штеттинъ—Берлинъ и Данцигъ—Берлинъ.

11-го сентября штабъ верховнаго главнокомандующаго сообщилъ, что на юго-западномъ фронтѣ палъ Ярославъ, преслѣдованіе австрійцевъ продолжалось. На сѣверо-западномъ фронтѣ положеніе оставалось безъ перемѣнъ. Продолжая преслѣдованіе австрійцевъ, наши войска достигли Вислоки. У Перемышля дѣйствія развивались успѣшно. На германскомъ фронтѣ наши войска находились въ близкомъ соприкосновеніи съ непріятелемъ, но боевыхъ столкно-

веній не было. Главное управленіе генеральнаго штаба дало слѣдующія дополнительныя свѣдѣнія о нашихъ боевыхъ дѣйствіяхъ:

«8-го сентября наши войска взяли приступомъ правобережныя укрѣпленія Ярослава и, захвативъ въ нихъ 20 орудій, продолжали наступленіе, которое противникъ тщетно пытался остановить взрывомъ моста черезъ рѣку Санъ. Вскорѣ наши войска овладѣли Ярославомъ. Двумя днями ранѣе былъ занятъ городъ Старое Мѣсто. Развивая успѣшныя дѣйствія, наши войска заняли Пржеворскъ и Ланцутъ. Наша конница слѣдовала по пятамъ поспѣшно отступающихъ австрійскихъ арріергардовъ, взрывающихъ мосты. Притокъ плѣнныхъ и захваченныхъ орудій нами не прекращался. Начавшееся въ войскахъ противника разложеніе выражается грабежами, увеличивающими безпорядочность его отступленія. Плѣнные единогласно свидѣтельствовали, что въ австрійскихъ рядахъ почти не осталось офицеровъ. Доблестно сражаясь противъ австрійцевъ рядомъ со старыми, заслуженными, войсковыми частями, недавно сформированные наши полки окрѣпли въ побѣдоносныхъ бояхъ и многіе изъ нихъ уже пріобрѣли въ арміи громкую славу».

Положеніе на французскомъ театрѣ войны обрисовывалось такъ: «На лѣвомъ флангѣ между Соммой и Уазой французскія войска продвинулись впередъ въ направленіи къ Руа. Перонпъ былъ занятъ французскимъ отрядомъ и удержанъ имъ, несмотря на энергичныя атаки противника. Между Уазой и рѣкой Эномъ германцы продолжали сохранять большія силы, прочно окопавшіяся. Французскія войска незначительно продвинулись впередъ на сѣверо-востокъ отъ Берри-о-Бакъ. Въ центрѣ между Реймсомъ и Аргонами не произошло никакихъ измѣненій. Къ востоку отъ Аргонъ и на правой сторонѣ Мааса нѣмцы продолжали атаки съ особенной энергіей. Сраженіе продолжалось, чередуясь съ отступленіями на однихъ пунктахъ и наступленіями на другихъ. На правомъ флангѣ положеніе оставалось безъ существенныхъ перемѣнъ. Въ районѣ Нанси и Вогезъ нѣсколько нѣмецкихъ отрядовъ пытались снова проникнуть на французскую территорію, причемъ имъ удалось оттѣснить незначительное прикрытіе. Но наступленіе непріятеля было вскорѣ пріостановлено».

На балканскомъ театрѣ успѣхъ склонялся на сторону славянъ. Происходили ожесточенные бои на фронтѣ Зворникъ—Лозница и фронтѣ Митровица—Шабацъ, причемъ общее положеніе было болѣе благопріятно для сербовъ. Австрійцы обстрѣливали Скеланскъ и Сабрежъ; попытки ихъ перейти Дунай потерпѣли неудачу. Черногорцы начали штурмовать Сараево, успѣхъ на сторонѣ черногорцевъ.

Въ Антивари французскій флотъ уничтожилъ нѣсколько батарей крупныхъ артиллерійскихъ орудій съ командами. Англійскіе морскіе аэропланы сбросили бомбы въ ангары нѣмецкихъ цеппелиновъ въ Дюссельдорфѣ. Японцы окружили Циндао; сообщеніе осажденной крѣпости съ внѣшнимъ міромъ поддерживается при помощи голубей.

Настроеніе германскихъ соціалистовъ рѣзко измѣнилось, вслѣдствіе чего правительствомъ пріостановлены соціалистическія изданія. Начались преслѣдованія и католиковъ, раздраженныхъ оскверненіемъ католическихъ церквей германцами. Во взаимныхъ отношеніяхъ германскихъ и австрійскихъ войскъ стало все чаще наблюдаться острое взаимное охлажденіе.

12-го сентября штабъ верховнаго главнокомандующаго сообщалъ слѣдующее: «На юго-западномъ фронтѣ нами была взята укрѣпленная позиція Чишки—Фульстынъ, которая прикрывала Хыровъ и укрѣпленія въ районѣ Радымно, съ находившейся въ нихъ артиллеріей. Гарнизонъ Перемышля очистилъ селеніе Медыка и на восточномъ секторѣ оттѣсненъ нами къ линіи фортовъ. На германскомъ фронтѣ боевыхъ столкновеній не было».

Германцы возобновили бомбардировку Реймса и Реймсскаго собора. На лѣвомъ флангѣ французскихъ войскъ между Соммой и Уазой продолжалось упорное сраженіе; въ центрѣ французы продвинулись до Берри—Моренвилье. Командующій австрійскими войсками въ Землинѣ потребовалъ сдачи Бѣлграда, на что Сербы отвѣтили артиллерійскимъ огнемъ по австрійскимъ мониторамъ. Австрійскія войска заняли главный городъ германской Новой Гвинеи—Фридрихъ-Вильгельмъ.

13-го сентября штабъ верховнаго главнокомандующаго сообщилъ, что 10-го сентября мы отбили попытку германскаго авангарда продвинуться къ востоку въ предѣлахъ Сувалкской губерніи. Въ районѣ Щучина и Винцента происходили удачныя для насъ столкновенія передовыхъ частей. Въ Западной Галиціи крупныхъ боевъ не было, вытѣсненная изъ Хырова австрійская армія продолжала отступать.

Изъ Берлина сообщили въ Копенгагенъ, что состояніе здоровья раненаго въ одной изъ битвъ шрапнелью въ ногу младшаго сына Вильгельма Іоахима очень серьезное. Не исключается возможность ампутаціи ноги. Принцъ Іоахимъ лежитъ въ госпиталѣ въ Могунцѣ. Въ брюссельскомъ госпиталѣ скончался принцъ Фридрихъ-Вильгельмъ, принцъ Адальбертъ прусскій (третій сынъ императора Вильгельма) и принцъ Карлъ Вюртембергскій.

Положеніе на франко-германскомъ театрѣ имѣло слѣдующій видъ: «На лѣвомъ флангѣ продолжалось ожесточенное сраженіе между Соммой и Уазой. Между Уазой и Суассономъ французскія войска слегка продвинулись впередъ. Непріятель не дѣлалъ попытки перехода въ атаку. Между Суассономъ и Реймсомъ не произошло серьезныхъ измѣненій. Въ центрѣ, между Реймсомъ и Верденомъ, положеніе оставалось безъ перемѣнъ. Въ Веврѣ непріятель оказался въ состояніи перейти черезъ Маасъ въ районѣ С.-Міэль, но предпринятое французами наступательное движеніе уже отбросило большую часть его къ рѣкѣ. На югѣ Вевра наступленіе французовъ продолжается. 14-й германскій корпусъ отступилъ, потерпѣвъ большія потери. На правомъ флангѣ въ Лотарингіи и Вогезахъ численность германскихъ войскъ, повидимому, уменьшилась. Отдѣль-

ныя части, которымъ удалось въ нѣкоторыхъ мѣстахъ оттѣснить французскіе аванпосты, были, въ свою очередь, отброшены введенными въ дѣло французскими резервами. Вечернее офиціальное сообщеніе отъ 13-го сентября сообщило, что непріятель произвелъ атаки по всему фронту, но повсюду былъ отраженъ.

Начальникъ штаба дѣйствующей арміи генералъ Николай Николаевичъ Янушкевичъ.

На лѣвомъ флангѣ французская армія продвигалась впередъ. На правомъ берегу Мааса положеніе оставалось безъ измѣненія. Въ Веврѣ французы продолжали продвигаться впередъ.

Въ происходившихъ бояхъ на фронтѣ Лозница—Рача и Рарашница—Бѣлградъ австрійцы были всюду оттѣснены. Албанскія разбойничьи шайки сдѣлали нападеніе на Сербію. Англо-французскій флотъ обстрѣлялъ входы въ Катаррскую бухту и разрушилъ крѣпость Пелагоза.

14-го сентября штабъ верховнаго главнокомандующаго сообщилъ, что въ районѣ Сопоцкина и Друскеники 12-го сентября начался бой съ германскими войсками. Австрійская армія отходила на западъ, широко пользуясь желѣзными дорогами на Краковъ. Отбросивъ два гонведныхъ полка, наши войска заняли Турка.

На французскомъ лѣвомъ флангѣ продолжалось сраженіе, сопровождавшееся значительнымъ успѣхомъ для французовъ. На весьма растянутомъ фронтѣ между Уазой и Соммой и Реймсомъ германцы въ нѣсколькихъ мѣстахъ произвели ожесточенныя атаки, но были отброшены. Линіи французскихъ и германскихъ траншей во многихъ мѣстахъ удалены другъ отъ друга не болѣе, чѣмъ на нѣсколько сотъ. Въ центрѣ между Реймсомъ и Суэномъ прусская гвардія безуспѣшно предприняла энергичное наступленіе и была отброшена въ районѣ Берри и Ножанъ-Лабесъ. Между Суэномъ и Аргоной непріятель 12-го утромъ успѣшно произвелъ атаку между дорогой Соммепи—Шалонъ-сюръ-Марнъ и желѣзнодорожной вѣтвью Сенъ-Менеху—Вузье. Къ концу дня, однако, французскія войска снова заняли уступленную площадь. Между Аргоной и Маасомъ непріятель не проявилъ активности. На правомъ берегу Мааса положеніе оставалось безъ перемѣнъ. Въ южномъ Веврѣ германцы занимали фронтъ, проходящій черезъ Сенъ-Міэль къ сѣверо-востоку на Понтъ-а-Муссонъ. Въ Лотарингіи, Вогезахъ и Эльзасѣ не произошло значительныхъ перемѣнъ.

Великобританское военное министерство сообщило о весьма энергичныхъ дѣйствіяхъ со стороны непріятеля по всей линіи. Сильными контръ-атаками непріятель былъ отброшенъ съ большими потерями. Германскій аэропланъ пролетѣлъ надъ Парижемъ и сбросилъ нѣсколько бомбъ близъ Эйфелевой башни. Сербско-черногорскія войска, наступавшія на Сараево, достигли горы Романія. Войска бѣлградскаго гарнизона вытѣснили непріятеля съ острововъ Ада-Цыганлія и Ада-Мала. Французская канонерка «Surprise» заняла Кокобичъ въ части Конго, уступленной Франціей въ 1912 году Германіи. Уступленная территорія возвращена Франціи. Южно-африканскія войска заняли Людерицбухтъ. Японцы начали атаковывать первую оборонительную линію Циндао.

По сообщенію штаба верховнаго главнокомандующаго отъ 15-го сентября, бои у Сопоцкина и Друскеникъ закончились отступленіемъ германцевъ. Непріятель, приблизившись съ сѣвера къ Оссовцу, началъ артиллерійскій бой съ крѣпостью. Въ Галиціи мы заняли Дембицу. Большая колонна, отступавшая по шоссе отъ Перемышля къ Саноку, обстрѣливалась съ высотъ нашей артиллеріей и бѣжала, бросивъ парки, обозъ и автомобили. На перевалѣ Ужокъ мы разбили непріятельскій отрядъ, взяли его артиллерію и много плѣнныхъ и, продолжая преслѣдовать, вступили въ предѣлы Венгріи.

На французскомъ театрѣ войны дѣла, согласно офиціальному сообщенію, развертывались въ такомъ порядкѣ: съ ночи 12-го на 13-е сентября вплоть до 14-го сентября германскія войска непрерывно производили на всемъ фронтѣ

необычайно ожесточенныя атаки съ явной цѣлью прорвать французскія линіи, причемъ общій планъ ихъ дѣйствій обнаружилъ полученіе германской арміей отъ высшаго начальства приказанія добиться рѣшительнаго результата. Однако это не только не удалось нѣмцамъ, но, наоборотъ, во время этихъ боевъ французы взяли знамя, орудія и захватили много плѣнныхъ. Знамя было отбито у непріятеля 24 полкомъ колоніальной пѣхоты. Всѣ командующіе войсками свидѣтельствовали, что, несмотря на крайнее утомленіе, вызываемое непрерывнымъ боемъ, духъ арміи оставался прекраснымъ, и что они едва въ состояніи были удерживать войска, стремившіяся ринуться на непріятеля, находившагося подъ прикрытіемъ оборонительныхъ сооруженій.

Послѣ упорнаго боя сербы отбросили австрійцевъ и заняли главнѣйшія землинскія позиціи.

Бельгійское королевское правительство опубликовало третій отчетъ спеціальной слѣдственной комиссіи для разслѣдованія германскихъ звѣрствъ. Французское правительство постановило считать недѣйствительными всѣ договоры между французами съ одной стороны и германцами и австро-венгерцами съ другой. Собраніе представителей всѣхъ академій художествъ, научныхъ и просвѣтительныхъ учрежденій Италіи выразило протестъ противъ разрушеній, произведенныхъ нѣмцами въ Лувенѣ, Малинѣ и Реймсѣ. Китайское правительство заявило передъ японскимъ посланникомъ протестъ противъ занятія японцами станціи Вейсянъ.

16-го сентября штабъ верховнаго главнокомандующаго сообщилъ, что въ Августовскихъ лѣсахъ наши войска съ боемъ спѣшно продвигались впередъ. Въ артиллерійской борьбѣ у Осовца принимали участіе тяжелые калибры. Съ ранняго утра 14-го сентября огонь достигъ здѣсь значительнаго напряженія. Попытка германской пѣхоты продвинуться ближе къ крѣпости была отражена. Непріятель на силезскомъ фронтѣ значительно усилился и проявилъ большую дѣятельность. Вылазки гарнизона Перемышля оставались безуспѣшными. При продолжавшемся отступленіи австрійцевъ обнаруживалось полное перемѣшиваніе ихъ частей, нами были захвачены новыя партіи плѣнныхъ, орудія и прочая матеріальная часть.

17-го сентября было напечатано слѣдующее правительственное сообщеніе:

«Рядъ извѣстій, полученныхъ за послѣднія сутки изъ Константинополя, опредѣленно свидѣтельствуетъ о томъ, что турецкое правительство, окончательно подпавъ подъ вліяніе германцевъ, желаетъ во что бы то ни стало создать такую обстановку, при которой державы тройственнаго согласія считали бы себя вынужденными прибѣгнуть къ крайнимъ мѣрамъ воздѣйствія на Турцію. Представители тройственнаго согласія въ Константинополѣ, по свѣдѣніямъ министерства иностранныхъ дѣлъ, до сихъ поръ старались игнорировать отдѣльныя распоряженія турецкаго правительства, которыя носили безусловно вызывающій характеръ, надѣясь, что голосъ благоразумія подскажетъ въ послѣднюю минуту турецкимъ государственнымъ дѣятелямъ всю пагубность ихъ политики въ отношеніи тройственнаго согласія. Съ самаго

начала войны турецкому правительству дано было понять, что только вполнѣ лояльнымъ и неукоснительнымъ соблюденіемъ нейтралитета Порта можетъ охранить Европейскую Турцію отъ серьезной опасности и завоевать благожелательное отношеніе великихъ державъ. Тѣмъ не менѣе турецкое правительство продолжало дѣйствовать по внушеніямъ военнаго министра Энверъ-паши и его сторонниковъ явно во вредъ державамъ тройственнаго согласія. Цѣлый рядъ такихъ дѣйствій вынудилъ въ концѣ концовъ великобританскаго посла въ Константинополѣ еще разъ подтвердить великому визирю, что всякая новая демонстрація Турціи противъ державъ тройственнаго согласія будетъ сочтена актомъ враждебнымъ съ неизбѣжными послѣдствіями таковаго.

«На это спокойное предостереженіе турецкое правительство отвѣтило распоряженіемъ о закрытіи Дарданеллъ для всѣхъ иностранныхъ судовъ. Хотя въ министерствѣ иностранныхъ дѣлъ еще не получено офиціальнаго донесенія объ этомъ русскаго посла, тѣмъ не менѣе сообщеніе представителя Петроградскаго телеграфнаго агентства не оставляетъ сомнѣній въ томъ, что вышеуказанная мѣра примѣнена въ дѣйствительности. И если въ ближайшее время не выяснится, что она носитъ временный характеръ и вызывается чрезвычайными обстоятельствами, то тройственное согласіе естественно приметъ эту мѣру какъ рѣшительное выступленіе Турціи противъ него. Едва ли оправдается при этомъ расчетъ турецкаго правительства увѣрить турецкое общественное мнѣніе, что Турція находилась въ опасности, и что предпринятая мѣра вызвана соображеніями государственной обороны».

Штабъ верховнаго главнокомандующаго извѣстилъ, что 15-го сентября бои съ германцами развивались въ районѣ Оссовецъ—Друскеники—Симно. Новая попытка непріятеля переправиться черезъ Нѣманъ была нами отражена, Энергичный бой продолжался за сѣверные выходы изъ Августовскихъ лѣсовъ. Въ Западной Галиціи, близъ Даклы, былъ сбитъ австрійскій арріергардъ. Отступавшая черезъ Фриштакъ колонна бросила орудія и свыше 400 повозокъ, Въ районѣ Красно нами было взято 200 плѣнныхъ, принадлежащихъ 22 различнымъ полкамъ, изъ шести разныхъ корпусовъ. Дороги за Санокъ были усѣяны брошенными ружьями, патронами и повозками.

По офиціальному сообщенію изъ Парижа, въ общемъ положеніи на французскомъ театрѣ войны перемѣнъ не произошло. На части фронта было сравнительное затишье. Въ нѣкоторыхъ пунктахъ, въ особенности между рѣкой Эномъ и Аргонами, германцы пытались производить новыя ожесточенныя атаки, которыя были отражены французами.

Наступавшія на Антверпенъ германскія войска были отброшены; Алостъ вновь заняли бельгійцы. Бельгійцы разрушили желѣзнодорожное сообщеніе между Монсомъ и Брюсселемъ. Сербскія и черногорскія войска подошли къ Сараєву. Сербы снова заняли Землинъ. На фронтѣ Дрина—Шабацъ сербы отбили атаки непріятеля, заняли въ Босніи Ханпесакъ. Англо-французская экспедиція высадились въ Камерунѣ, главный городъ котораго Дуала сдался безъ всякихъ условій. Японцы заняли укрѣпленную позицію Гушанъ.

18-го сентября штабъ верховнаго главнокомандующаго сообщилъ: 15-го сентября наши войска овладѣли, послѣ упорныхъ боевъ, германскими позиціями

у Августова и Копціево. 16-го сентября нами были взяты проходы въ озерахъ на фронтѣ Симно—Серес—Лейпуны. Непріятель отброшенъ въ районъ Сувалки—Сейны—Маріамполь. Наступленіе продолжалось. Германская осадная артиллерія безуспѣшно продолжала бомбардировку Оссовца. Въ Щучинскомъ районѣ и близъ Андреева имѣли мѣсто только небольшія столкновенія.

Генералиссимусъ французскихъ войскъ генералъ Жоффръ.

По офиціальнымъ даннымъ отъ 15-го сентября: на лѣвомъ крылѣ французовъ донесенія о положеніи были благопріятны. Въ центрѣ французскія войска успѣшно выдержали новыя и весьма ожесточенныя атаки. На правомъ берегу Мааса французскія войска продвинулись впередъ. Въ Веврѣ густой туманъ фактически прекратилъ операціи. На правомъ крылѣ, въ Лотарингіи и на Вогезахъ положеніе оставалось безъ перемѣнъ.

16-го сентября на лѣвомъ французскомъ флангѣ къ сѣверу отъ Соммы и между Соммой и Уазой нѣмцы ночью и въ теченіе дня пытались произвести нѣсколько атакъ, но были отражены. Къ сѣверу отъ рѣки Эна не произошло никакихъ измѣненій. Въ Шампани и къ югу отъ Аргонъ непріятель ограничился сильной канонадой. Въ Аргонахъ и на Маасѣ французскія войска нѣсколько продвинулись впередъ, несмотря на сильныя позиціи германцевъ. На правомъ берегу Мааса, въ Веврѣ, Лотарингіи и Вогезахъ не произошло значительныхъ измѣненій. Общая линія расположенія французскихъ войскъ проходила фронтомъ отъ Понтъ-а-Муссона на Апремонъ и Маасъ въ районѣ Сенъ-Міэля, далѣе по высотамъ къ сѣверу отъ Спады и вдоль праваго бепега Мааса къ юго-востоку отъ Вердепа. Между Верденомъ и Реймсомъ фронтъ пролегалъ черезъ районъ Варенна, по линіи къ сѣверу отъ Суэна по Римскому шоссе на Реймсъ, дорогой отъ Реймса къ Верди-о-Баку, высотами, называемыми «Дамской дорогой» на правомъ берегу рѣки Эна и до района Суассона. Между Суассономъ и Эгльскимъ лѣсомъ фронтъ проходилъ по плоскогорью на правомъ берегу рѣки Эна. Между Уазой и Соммой линія фронта идетъ черезъ Рибекуръ, занятый французами, Лассиньи, занятый германцами, Руа, занятый французами и Шольнъ, занятый германцами. Къ сѣверу отъ Соммы фронтъ тянулся по плоскогорью между Альбертомъ и Комблемъ. 15-го сентября было взято большое число плѣнныхъ, главнымъ образомъ 7-го корпуса и 10-го, 12-го, 15-го и 19-го резервныхъ корпусовъ.

Союзныя англо-японскія войска, оперирующія противъ Циндао, выбили германцевъ изъ ихъ позицій, выдвинутыхъ на четыре километра, и заняли всю территорію, господствующую надъ главной оборонительной линіей нѣмцевъ.

19-го сентября штабъ верховнаго главнокомандующаго донесъ, что отступленіе германской арміи изъ предѣловъ Сувалкской и Ломжинской губерній продолжалось подъ натискомъ нашихъ войскъ. Особенно горячій бой шелъ въ районѣ къ западу отъ Симно. Атаковавшія Оссовецъ войска поспѣшно стали уходить на сѣверъ. Въ западныхъ уѣздахъ Петроковской и Кѣлецкой губерній находились значительныя силы германцевъ, большую часть коихъ составляли войска, перевезенныя съ запада. Наша кавалерія и передовыя части вели въ этомъ районѣ дѣятельную развѣдку и частыми энергичными атаками затрудняли дальнѣйшее продвиженіе непріятеля.

По офиціальнымъ свѣдѣніямъ отъ 17-го сентября, на французскомъ театрѣ войны общее положеніе продолжало оставаться удовлетворительнымъ. На фронтѣ не произошло никакихъ значительныхъ измѣненій за исключеніемъ области южнаго Вевра, гдѣ французами былъ занятъ Сешпрей и гдѣ они продвинулись до рѣки Рюптдемадъ. По тѣмъ же свѣдѣніямъ отъ 18-го сентября, на лѣвомъ флангѣ, къ сѣверу отъ рѣки Соммы, бой продолжалъ развиваться все опредѣленнѣе въ сѣверномъ направленіи. Между рѣками Уазой и Эномъ германцы произвели сильную атаку противъ Траси-ле-Мона, расположеннаго

къ сѣверо-востоку отъ Эгльскаго лѣса, но были отброшены съ большими потерями. Въ центрѣ наблюдалось затишье на всемъ фронтѣ, простиравшемся отъ Реймса до Мааса. Между Аргонской возвышенностью и Маасомъ французы продвинулись впередъ. Въ области Вевръ происходили ожесточенные бои; здѣсь французскія войска подвинулись впередъ въ нѣкоторыхъ пунктахъ и, между прочимъ, на востокъ отъ Сенъ-Міэля. На правомъ флангѣ въ Лотарингіи и Вогезахъ положеніе оставалось безъ перемѣнъ.

Германцы бомбардировали городъ Льеръ и обратили его въ развалины. Въ Компіенѣ германцы разграбили дворецъ и вывезли цѣнности въ трехъ вагонахъ подъ флагами Краснаго Креста. Германскій крейсеръ «Эмденъ» потопилъ на Индійскомъ океанѣ пять британскихъ пароходовъ и захватилъ одинъ угольщикъ. Сербско-черногорскія войска въ Босніи послѣ ожесточеннаго боя заняли господствующія позиціи Важеница, Игриште и Кралева-Гора. Японскія войска заняли первую линію укрѣпленій Циндао и приблизились къ главнымъ фортамъ на 10 верстъ. Въ Бордо открылся русскій лазаретъ.

20-го сентября появились слѣдующія правительственныя сообщенія:

I.

Вносимое румынскимъ правительствомъ на обсужденіе народнаго собранія предложеніе объ объявленіи страны на военномъ положеніи не знаменуетъ собою, конечно, рѣшенія правительства активно выступить противъ той или другой группы воюющихъ державъ, а свидѣтельствуетъ лишній разъ о томъ, что вся страна переживаетъ тревожное время и находится наканунѣ важныхъ событій. Возможно, конечно, что возгласъ: «за Карпаты», столь часто раздающійся и изъ манифестирующей толпы, и со столбцовъ большинства румынскихъ газетъ, можетъ стать всенароднымъ лозунгомъ и заглушить отдѣльные голоса, настаивающіе на необходимости сохраненія Румыніею строжайшаго нейтралитета до конца европейской войны. Повидимому, либеральное министерство г. Братіану учитываетъ значеніе этого состоянія умовъ въ странѣ и склонно уступать давленію общественнаго мнѣнія, требующаго консервативнаго министерства. Въ послѣднемъ случаѣ пребываніе въ кабинетѣ г. Братіану зависѣть будетъ, главнымъ образомъ, отъ г. Таке-Іонеску, который уже однажды находился въ сотрудничествѣ съ консерваторами, а потому и теперь можетъ по условіямъ политическаго момента образовать консервативный кабинетъ.

II.

Болгарская миссія въ Петроградѣ объясняетъ послѣдовавшее въ Салоникахъ воспрещеніе русско-подданнымъ проѣзда черезъ территорію Болгаріи соображеніями чисто санитарнаго свойства и полагаетъ, что воспрещеніе носило временный характеръ, впредь до отвѣта софійскаго правительства на запросъ салоникскаго консула.

Штабъ верховнаго главнокомандующаго сообщилъ: «Сраженіе на восточно-прусскомъ фронтѣ продолжалось. Бой въ районѣ Маріамполя еще не рѣшенъ. Германскія позиціи у Красно, западнѣе Симно, окончательно были захвачены

нами ночной атакой. Отступленіе непріятеля отъ Лейпуны на Сувалки совершалось подъ нашимъ энергичнымъ натискомъ. На шоссе Сейны—Сувалки движеніе германцевъ, подъ ударами нашей конницы и обстрѣломъ артиллеріи, временами обращалось въ безпорядочное отступленіе. Въ районѣ Сувалокъ шелъ упорный бой. Германскія подкрѣпленія, переброшенныя по желѣзнымъ дорогамъ къ Марграбову для выручки отступающихъ частей, переходили въ наступленіе на фронтѣ Августовъ—Сувалки. Близъ Рачки германцы ночью переходили въ штыковую атаку, но потерпѣли въ ней жестокій уронъ убитыми и плѣнными. Августовъ бомбардировался съ сѣверо-запада тяжелой артиллеріей до двухъ часовъ дня 18-го сентября, когда наша пѣхота, перейдя въ рѣшительное наступленіе, отбросила совершенно противника изъ этого района. Изъ Щучина и Граева противникъ былъ выбитъ, и наши войска здѣсь перешли на германскую территорію. Часть обоза и автомобилей непріятельскаго отряда, дѣйствовавшаго противъ Оссовца, была нами захвачена. Въ районѣ Млавы непріятель предпринялъ демонстративное наступленіе, отраженное нашими войсками.

По офиціальному сообщенію французскаго правительства отъ 19-го сентября, на лѣвомъ флангѣ продолжались весьма ожесточенные бои, особенно въ районѣ Руа, гдѣ германцы сосредоточили, повидимому, весьма значительныя силы. Сраженіе постепенно распространилось къ сѣверу, причемъ боевая линія тянулась до района на югъ отъ Арра. На Маасѣ германскія войска пытались въ окрестностяхъ Сэнъ-Міэля перебросить мостъ, который, однако, былъ разрушенъ въ ту же ночь. Въ области Вевръ наступленіе французскихъ войскъ продолжалось. Они подвигались медленно впередъ, главнымъ образомъ въ районѣ между Апремономъ и Сенъ-Міэлемъ. На всемъ остальномъ фронтѣ лишь незначительныя операціи предпринимались, какъ съ той, такъ и съ другой стороны.

Британское адмиралтейство сообщило, что 1-го октября нов. ст. судна его величества «Кумберлендъ» захватило девять германскихъ коммерческихъ судовъ на рѣкѣ Камерунъ. Суда были въ отличномъ состояніи, и большинство изъ нихъ имѣли на себѣ грузы и значительные запасы угля. Также захвачена была канонерская лодка «Соденъ». Пловучій докъ и «Герцогиня Елизавета» были потоплены

Германскій цеппелинъ сбросилъ нѣсколько бомбъ на форты Антверпена, не причинивъ имъ, однако, особеннаго вреда. Черногорская армія въ Босніи заняла и прошла черезъ Романина планина, Ягорина планина, Черный Верхъ и Бореву Главу. Сербская армія завладѣла Власеницей, чѣмъ отрѣзывается путь отступленія австрійскимъ войскамъ у Крупаньи. Японцы бомбардировали форты Циндао и затопили германскій контръ-миноносецъ. Близъ Мешеда, въ Персіи, былъ обстрѣлянъ казачій разъѣздъ; трое русскихъ были ранены, одинъ скончался. Въ Сѣверномъ морѣ наскочилъ на мину и затонулъ пароходъ «Selby».

Въ Вашингтонѣ было подписано русско-американское соглашеніе о третейскомъ разбирательствѣ.

20-го сентября было опубликовано слѣдующее офиціальное сообщеніе французскаго правительства: 9-го сентября германскіе крейсера «Scharnhorst»

Главнокомандующій англійской арміей лордъ Китченеръ.

и «Gneisenau» подошли къ городу Папеете, на островѣ Таити, и потопили небольшую канонерскую лодку «Zelée», разоруженную съ 1-го сентября, и, слѣдовательно, не имѣвшую уже ни артиллерійскаго вооруженія, ни экипажа. Затѣмъ германскіе крейсера бомбардировали Папеете, являющійся незащищеннымъ городомъ, послѣ чего ушли въ море. Въ виду того, что всѣ порты въ

океанѣ заняты англо-французскими вооруженными силами, снабженіе германскихъ крейсеровъ припасами сдѣлается вскорѣ невозможнымъ.

19-го сентября на французскомъ лѣвомъ флангѣ одинъ изъ отрядовъ, продвигавшійся отъ Арра, слегка отступилъ на востокъ и къ сѣверу отъ этого города. На сѣверѣ Соммы французскія войска продвинулись впередъ по направленію на Альберъ. Между Руа и Лассиньи германцы пытались произвести нѣсколько энергичныхъ атакъ, которыя, однако, разбились объ упорное сопротивленіе французскихъ войскъ. На всемъ остальномъ фронтѣ было затишье. Установлено, что въ окрестностяхъ Сенъ-Міэля на лѣвомъ берегу Мааса германцевъ больше нѣтъ.

20-го сентября на лѣвомъ флангѣ продолжался жестокій бой, особенно въ районѣ Руа, гдѣ французы отразили всѣ атаки непріятеля, хотя войска послѣдняго получили здѣсь подкрѣпленія, взятыя изъ центра его расположенія. Въ центрѣ на протяженіи отъ Реймса до Аргонъ не произошло ничего существеннаго. Въ Аргонахъ 16-й германскій корпусъ, входящій въ составъ арміи кронпринца, пытался пройти лѣсомъ Нагори, но былъ оттѣсненъ къ сѣверу отъ дороги въ Варренъ—Вьенъ—Лавиль. Въ Веврѣ и на правомъ берегу Мааса французы продолжали медленно наступать. Въ Бельгіи германцы бомбардировали крѣпость Антверпенъ съ юго-восточнаго фронта. Пока германцы не достигли замѣтныхъ успѣховъ. Нѣсколько атакъ, произведенныхъ пѣхотой противъ укрѣпленій, были отбиты.

Его Величество Государь Императоръ изволилъ отбыть 20-го сентября изъ Царскаго Села въ дѣйствующую армію.

По сообщенію штаба верховнаго главнокомандующаго отъ 21-го сентября, 19-го сентября Августовское сраженіе продолжало развиваться съ крайнимъ упорствомъ. Непріятель оборонялся на позиціяхъ къ сѣверу отъ озера Вигры и велъ ожесточенныя атаки отъ Рачки и Боржимена, стремясь захватить западные выходы изъ Августовскихъ лѣсовъ. На шоссе Лодзее—Шиплишки первая германская кавалерійская дивизія пыталась остановить наступленіе нашей конницы. Бой происходилъ уже въ темнотѣ. Германскіе эскадроны, не принявъ нашихъ конныхъ атакъ, бросились назадъ и, понеся большія потери, разсѣялись, увлекая за собою и поддерживавшую ихъ пѣхоту. Райгродъ, Кальварія, Маріамполь были заняты нами. На лѣвомъ берегу Вислы имѣли мѣсто небольшіе бои въ районѣ Кѣлецъ. Въ Карпатахъ наши войска спустились въ долину Надъ-Ягъ. Австрійскій отрядъ у Микулице былъ нами отброшенъ съ потерей орудій и пулеметовъ.

21-го сентября на лѣвомъ французскомъ флангѣ французскія войска, отбивъ всѣ непріятельскія атаки, перешли въ нѣкоторыхъ пунктахъ, въ свою очередь, въ наступленіе. Въ другихъ мѣстахъ боевой линіи французамъ удалось вполнѣ сохранить всѣ свои позиціи. Въ центрѣ вплоть до Аргонъ ничего серьезнаго не произошло. Въ области Аргонъ непріятель былъ французами

отброшенъ къ сѣверу. Въ районѣ южнаго Вевра французскія войска продвигаются впередъ, хотя и очень медленно. На французскомъ правомъ флангѣ въ Лотарингіи и въ Вогезахъ никакихъ перемѣнъ не произошло.

Бельгійскій гарнизонъ Антверпена на востокъ отъ Сенны послѣ пятидневнаго сопротивленія долженъ былъ отступить до Нэты. Затонулъ пароходъ «Тромзе», шедшій изъ Арендаля, паткнувшись на мину. Президентъ Пуанкарэ выѣхалъ въ Бордо съ цѣлью посѣтить французскую армію и принести ей свои поздравленія. Французскій посолъ въ Италіи обнародовалъ десять документовъ о систематической жестокости нѣмцевъ.

Турецкіе курды напали на сотню казаковъ въ Уранѣ. По прибытіи артиллеріи изъ Урміи курды, разграбивъ всѣ христіанскія поселенія, перешли границу Турціи.

22-го сентября штабъ верховнаго главнокомандующаго извѣстилъ о новой важной побѣдѣ русскаго оружія: «Августовское сраженіе закончилось 20-го сентября побѣдой. Пораженіе германцевъ полное, и они въ настоящее время находятся въ безпорядочномъ отступленіи къ границамъ Восточной Пруссіи. Наши доблестныя войска энергично преслѣдуютъ противника, бросающаго по пути своего отступленія повозки, орудія, снаряды и оставляющаго своихъ раненыхъ.

«Какъ уже извѣстно, Августовское сраженіе началось 12-го сентября обстрѣломъ германской тяжелой артиллеріей района Сопоцкина, сопровождавшимся наступленіемъ противника на названную позицію. Одновременно нѣмцы неоднократно пытались у Друскеникъ прорвать наше расположеніе на рѣкѣ Нѣманѣ.

«13-го сентября они повели наступленіе также на крѣпость Оссовецъ, однако всюду германцы встрѣтили упорное сопротивленіе и были вынуждены къ отступленію.

«Не ограничиваясь должнымъ отпоромъ, наши войска 14-го сентября перешли въ наступленіе и послѣдовали за отступавшимъ противникомъ. Нѣмцы, несмотря на проявленное ими упорство, не смогли остановить нашего наступленія. Наши беззавѣтно храбрыя войска постепенно овладѣвали позиціями противника. Разстроенные такими дѣйствіями, нѣмцы дрогнули и нынѣ спѣшно отходятъ изъ нашихъ предѣловъ. Въ нѣкоторыхъ мѣстахъ отступленіе нѣмцевъ переходитъ въ бѣгство. Преслѣдованіе ихъ ведется энергичнымъ образомъ.

«По общимъ отзывамъ начальниковъ, наши войска въ Августовскомъ сраженіи выказали особенное геройство и присущую имъ доблесть. Нѣкоторыя части вели бой непрерывно, въ теченіе почти недѣли, причемъ съ достоинствомъ выходили изъ самыхъ суровыхъ испытаній. Особенно тяжелыми оказались бои въ окрестностяхъ Сувалокъ, къ которымъ были стянуты большія силы нѣмцевъ.

«Заранѣе укрѣпивъ позиціи у этого города, непріятель здѣсь упорно сопротивлялся. Нашимъ войскамъ неоднократно приходилось выбивать противника изъ окоповъ штыковыми атаками. Потери нѣмцевъ подъ Сувалками, по показаніямъ плѣнныхъ, столь велики, что въ нѣкоторыхъ ихъ частяхъ осталось не болѣе 20 человѣкъ на роту. Весь путь отступленія нѣмцевъ усѣянъ ихъ трупами.

«Такимъ образомъ, вторженіе нѣмцевъ изъ Восточной Пруссіи въ предѣлы Россіи завершилось для нихъ полной неудачей и въ настоящее время они окончательно покидаютъ предѣлы Сувалкской и Ломжинской губерній».

На лѣвомъ берегу Вислы и въ Галиціи положеніе оставалось безъ особыхъ перемѣнъ.

ОТКЛИКИ ВОЙНЫ.

Молитва о раненыхъ. Святѣйшій Синодъ въ послѣднемъ своемъ засѣданіи постановилъ разослать всѣмъ епархіальнымъ преосвященнымъ слѣдующее распоряженіе: «Признавая благовременнымъ, дабы на ряду съ моленіями о дарованіи христолюбивому нашему воинству побѣды надъ супостатомъ повседневно въ православныхъ храмахъ за церковными богослуженіями были возносимы Господу Богу моленія о раненыхъ на полѣ битвы воинахъ нашихъ, Святѣйшій Синодъ опредѣлилъ: установленныя по опредѣленію отъ 20-го іюля сего года моленія за Императора и за люди во время брани противу супостатовъ дополнить моленіемъ о раненыхъ воинахъ нашихъ, изложивъ сіе моленіе такъ: «О еже подати силу и крѣпость христолюбивому воинству нашему и союзникомъ нашимъ, и мужественны и непреоборимы сопротивъ всякаго врага и супостата ихъ показати, и рабомъ своимъ миръ и утвержденіе и отъ всѣхъ бѣдъ и нуждъ и вражіихъ навѣтовъ скорое освобожденіе даровати, воиномъ нашимъ, во бранехъ ураненнымъ, скорое исцѣленіе подати, Господу помолимся. Простри руку Твою свыше, Господи, и коснися сердецъ враговъ нашихъ, да обратятся къ Тебѣ Богу мира и любящему созданіе Свое: насъ же уповающихъ на Тя силою Твоею укрѣпи имени Твоего ради, воины же наша, на полѣ брани отъ враговъ раны пріимшыя, скоро воздвигни отъ одра болѣзни, молимся Тебѣ, услыши и помилуй».

Постановленіе 131-й славянской трапезы 7-го августа. На состоявшейся, подъ предсѣдательствомъ Б. Б. Глинскаго, 131-й трапезѣ было принято слѣдующее постановленіе: 1) Обратиться къ верховному главнокомандующему всѣми русскими военными силами великому князю Николаю Николаевичу съ нижеслѣдующей всепреданнѣйшей телеграммой: «Великимъ благовѣстомъ по всему славянскому міру пронеслись призывы верховнаго главнокомандующаго всѣми русскими вооруженными силами къ славянскимъ народамъ, возвѣстившіе грядущую свободу всему славянству. Лучшіе завѣты русской исторіи, высшія

чаянія всей Россіи звучали въ этихъ призывахъ, воспламеняя сердца восторгомъ и счастьемъ. Участники 131-й славянской трапезы просятъ Ваше Императорское Высочество повергнуть къ стопамъ Его Величества Государя Императора, верховнаго покровителя всѣхъ славянъ, чувства безпредѣльной любви и преданности и просятъ васъ принять выраженія ихъ всепреданнѣйшаго восторга и пламенной увѣренности въ побѣдѣ и славѣ русскаго оружія». На эту телеграмму изъ ставки верховнаго главнокомандующаго за подписью начальника штаба генерала Янушкевича послѣдовалъ милостивый отвѣтъ на имя предсѣдателя 131-й трапезы Б. Б. Глинскаго: «Верховный главнокомандующій сердечно благодаритъ васъ и бывшихъ съ вами за выраженныя чувства». 2) Обратиться съ телеграммой къ бельгійскому посланнику въ Петроградѣ: «Въ глубокомъ восхищеніи геройскому сопротивленію Бельгіи могущественнѣйшему врагу, участники славянскихъ трапезъ выражаютъ всему бельгійскому народу, доблестной арміи и ея верховному руководителю чувства своего безпредѣльнаго восторга и полной увѣренности, что соединенная франко-англо-бельгійская армія дастъ надлежащій отпоръ воинствующему германизму». На эту телеграмму отъ бельгійскаго посланника послѣдовалъ на французскомъ языкѣ отвѣтъ на имя Б. Б. Глинскаго: «Глубоко тронутый выраженіемъ вашихъ чувствъ къ бельгійскому народу и арміи, прошу принять васъ и участниковъ трапезы искреннюю мою признательность. Да ниспошлетъ Господь полную побѣду арміямъ нашихъ союзныхъ государствъ, сражающихся за общее справедливое дѣло». 3) Освѣдомившись изъ письма, прочитаннаго на трапезѣ генераломъ Поповичемъ-Липовацемъ, о чрезвычайной и безысходной нуждѣ геройской черногорской арміи въ медицинскомъ персоналѣ, который теперь на всю армію выражается всего лишь въ двухъ полевыхъ госпиталяхъ по пятидесяти коекъ въ каждомъ, при отсутствіи даже полевыхъ аптекъ, фельдшеровъ и перевязочнаго матеріала, такъ что наблюдаются уже случаи гніенія ранъ,—собравшіеся обращаются ко всему русскому народу съ горячимъ призывомъ о пожертвованіяхъ на отрядъ Краснаго Креста для Черногоріи, организацію же отряда просятъ принять на себя славянское благотворительное общество. Во исполненіе этого постановленія будетъ опубликовано во всѣхъ газетахъ воззваніе о пожертвованіяхъ деньгами, бѣльемъ, перевязочнымъ матеріаломъ. Пожертвованія будутъ приниматься въ редакціяхъ всѣхъ газетъ столичныхъ и провинціальныхъ для передачи петроградскому славянскому благотворительному обществу (Петроградъ, Звенигородская, 24). Означенное общество уже организовало и отправило небольшой санитарный отрядъ въ Черногорію. Для усиленія средствъ этого отряда на трапезѣ 14-го августа, по общему желанію всѣхъ присутствовавшихъ, былъ произведенъ сборъ, давшій 354 рубля, которые и переданы въ славянское благотворительное общество. 4) Выразить черезъ петроградское вспомогательное чешское общество особое сочувствіе чешскому народу,

ставшему за непоколебимую преданность славянству очередной жертвой кровавой расправы австрійцевъ, разгромившихъ Золотую Прагу. Собравшіеся шлютъ свое сердечное и полное сочувствіе и выражаютъ твердую увѣренность, что насталъ часъ окончательнаго освобожденія всего славнаго чешскаго народа». 5) Обратиться съ телеграммой къ сербскому королевичу Александру: «Безпримѣрная, сопровождаемая постояннымъ успѣхомъ, борьба сербской арміи съ превышающимъ числомъ противникомъ окрыляетъ собравшихся за трапезой надеждою, что сербскій народъ до конца доведетъ свою историческую задачу—полное объединеніе всего сербскаго племени. Да здравствуетъ сербскій народъ и армія и ея доблестный вождь». 6) Обратиться съ телеграммой къ болгарскому царю Фердинанду: «Участники славянскихъ трапезъ, среди которыхъ много дѣятелей войны, освободившей Болгарію отъ турецкаго ига и возродившей ее, какъ самостоятельное государство, находитъ безусловно необходимымъ засвидѣтельствовать передъ вашимъ величествомъ о томъ въ высшей степени тягостномъ настроеніи во всемъ русскомъ обществѣ и народѣ, которое создалось вслѣдствіе не выяснившагося до сихъ поръ отношенія Болгаріи къ настоящей войнѣ, когда весь славянскій міръ во главѣ съ Россіей, вмѣстѣ съ Франціей и Англіей, объединился въ напряженной борьбѣ съ нескрываемымъ стремленіемъ германскаго міра къ всеевропейской гегемоніи и разгрому славянства. Собравшіеся не считаютъ возможнымъ, чтобы въ этотъ рѣшительный для всего славянства часъ всѣ славянскіе народы не объединились въ этой послѣдней войнѣ для полнаго освобожденія всѣхъ славянъ, согласно высочайшей волѣ, выраженной Государемъ Императоромъ въ обращеніи къ русскому народу. Россія ждетъ отъ Болгаріи рѣшительнаго и скораго отвѣта». 7) Обратиться съ телеграммой къ вождямъ всѣхъ болгарскихъ политическихъ партій: «Участники славянскихъ трапезъ, среди которыхъ много дѣятелей за освобожденіе Болгаріи, считаютъ долгомъ русской и славянской совѣсти засвидѣтельствовать, что въ случаѣ дальнѣйшаго колебанія Болгаріи—примкнуть ли къ стану враговъ славянства, или къ борцамъ за освобожденіе всѣхъ славянскихъ народовъ, Болгарія можетъ оказаться внѣ славянской семьи и рискуетъ не только не достигнуть объединенія своихъ раздробленныхъ земель, но и остаться безъ поддержки въ моментъ, когда Болгаріи будетъ грозить потеря ея самостоятельности. Помните, народные представители, что на васъ больше, чѣмъ на комъ-нибудь, лежитъ отвѣтственность за будущее страны и народа».

Постановленія 132-й славянской трапезы 14-го августа. Участники славянскихъ трапезъ считаютъ совершенно доказаннымъ, что Германія и Австрія уже давно и исключительно готовились къ войнѣ съ Россіей и балканскимъ славянствомъ, что анексія Босніи и Герцеговины, созданіе австрійской Албаніи, братоубійственныя сербско-болгарскія войны, послѣднее предательское нападеніе на Сербію—были только подготовительными

шагами къ исполненію общаго германскаго плана—отторгнуть Россію въ Заволжье, низвести ее въ разрядъ второстепенныхъ державъ и принудительными договорами сдѣлать ее вѣчной данницей германской промышленности. Собравшіеся также считаютъ доказаннымъ, что нѣмецкое вліяніе въ Россіи, какъ внѣшнее, такъ и внутреннее, всегда поддерживало реакціонное направленіе, питало внутренніе безпорядки и всячески задерживало общее развитіе Россіи, которое было нежелательно и даже страшно для Германіи; что нѣмцы, будучи не только германскими, но и русскими подданными, всегда съ презрѣніемъ относились къ Россіи и русскимъ и открыто называли славянъ низшей расой, достойной быть только въ услуженіи у германскаго міра. Безконечное число случаевъ доказываетъ, что живущіе въ Россіи нѣмцы продолжаютъ считать своимъ отечествомъ Германію и своимъ государемъ «кайзера Вильгельма», что имъ особенно облегчается германскимъ закономъ о «двойномъ подданствѣ». Послѣдніе случаи въ Калишѣ, Лодзи и особенно въ Пабіаницахъ, гдѣ мѣстные нѣмцы сочувственно отнеслись къ занятію этихъ городовъ германскими отрядами, совершенно ясно доказываютъ, что нѣмецкій элементъ въ Россіи является непримиримо враждебнымъ славянству и даже опаснымъ для цѣлости страны. Собравшіеся также считаютъ доказаннымъ чрезмѣрное переполненіе нѣмецкими товарами, зачастую низшаго качества, русскаго рынка и захватъ нѣмецкими фирмами многихъ отраслей русской торговли, промышленности и фабрично-заводскихъ предпріятій, каковыя обстоятельства не даютъ возможности развиваться русскому почину въ переименованныхъ областяхъ и дѣлаютъ весь русскій народъ постояннымъ данникомъ всегда враждебной намъ страны, которая на русскія же деньги выполняла всѣ свои приготовленія къ теперешней войнѣ съ Россіей. Собравшіеся вмѣстѣ съ тѣмъ считаютъ не только глубоко оскорбительнымъ для народнаго русскаго самолюбія, но и чрезвычайно опаснымъ для правильнаго и здороваго развитія государственной и общественной жизни Россіи дальнѣйшее пребываніе многочисленнаго нѣмецкаго элемента на высшихъ административныхъ должностяхъ во всѣхъ министерствахъ и, въ особенности, въ учебно-воспитательныхъ учрежденіяхъ, такъ какъ сухой, мертвящій формализмъ, нескрываемое презрѣніе ко всему не нѣмецкому, чрезмѣрная кичливость, формальное отношеніе къ своимъ обязанностямъ отличаютъ нѣмцевъ-чиновниковъ и педагоговъ во всѣхъ ихъ дѣйствіяхъ и на всѣхъ должностяхъ и угнетающе дѣйствуютъ на развитіе русской національной жизни. Собравшіеся, учитывая все вышесказанное, постановляютъ: 1) Одновременно съ безпощадной войной съ Австро-Германіей съ оружіемъ въ рукахъ начать не менѣе энергичную борьбу съ нѣмецкимъ вліяніемъ и засильемъ во всемъ его цѣломъ и въ чемъ бы оно ни выражалось, для чего устроить въ ближайшемъ времени рядъ общественныхъ собраній для подробнаго обсужденія всѣхъ мѣръ и способовъ уничтоженія нѣмецкаго вліянія и засилья. Организацію такихъ собраній возложить на осо-

бое бюро. 2) Организовать особую комиссію съ привлеченіемъ въ нее русскихъ фабрикантовъ, заводчиковъ и коммерсантовъ для выясненія мѣръ и способовъ немедленнаго пріобрѣтенія международныхъ рынковъ для сбыта русскихъ товаровъ. 3) Выяснить вопросъ о правѣ германскихъ и австрійскихъ подданныхъ владѣть недвижимою собственностью, а также состоять на службѣ

Главнокомандующій сербской арміей генералъ Путникъ.

въ казенныхъ и общественныхъ учрежденіяхъ, коммерческихъ, торговыхъ и фабрично-заводскихъ предпріятіяхъ. 4) Возбудить вопросъ объ урегулированіи крупнаго нѣмецкаго землевладѣнія, о нѣмецкихъ колоніяхъ, особенно въ мѣстностяхъ, важныхъ въ стратегическихъ отношеніяхъ или особенно цѣнныхъ по историческимъ воспоминаніямъ и событіямъ, напримѣръ: островъ Хортица, гдѣ была столица Запорожскаго войска, нынѣ занятый цѣликомъ нѣмецкими колоніями. 5) Изыскать мѣры и средства, которыя могли бы парализовать

германскій законъ о двойномъ подданствѣ. 6) Ходатайствовать о замѣнѣ въ среднихъ учебныхъ заведеніяхъ нѣмецкаго языка англійскимъ. 7) Принять полностью слѣдующее предложеніе І. В. Никанорова: для освобожденія Россіи отъ уплаты торговопромышленной дани нѣмцамъ и очищенія русскихъ предпріятій отъ нѣмецкой администраціи и техниковъ—необходимо: а) оказывать самое широкое содѣйствіе кредитомъ какъ существующимъ, такъ и имѣющимъ открыться торговымъ и промышленнымъ предпріятіямъ, доставляющимъ населенію продукты, которые до войны привозились изъ Германіи и Австріи; б) немедленно открыть и расширить существующіе техническіе и ремесленные курсы и классы для подготовки спеціалистовъ-рабочихъ; в) всемѣрно содѣйствовать промышленному предпринимательству, кооперативамъ и кустарямъ, вырабатывающимъ русскіе продукты; г) послѣ войны таможенными и тарифными ставками охранить всѣ виды русскаго производства въ противовѣсъ нѣмецкому ввозу; д) ввиду полной невозможности получить въ Россіи извѣстные продукты промышленности обусловить всѣми льготами и преимущества полученіе таковыхъ изъ дружественныхъ намъ странъ и славянскихъ земель. 8) Возбудить ходатайство передъ правительствомъ о конфискаціи имуществъ тѣхъ живущихъ въ Россіи австрійскихъ и германскихъ подданныхъ, дѣти и близкіе родственники которыхъ сражаются во враждебныхъ намъ арміяхъ. 9) Обратиться съ ходатайствами къ предсѣдателю совѣта министровъ, ко всѣмъ министрамъ и начальникамъ самостоятельныхъ учрежденій, взывая къ ихъ русскому чувству и патріотизму, не назначать на отвѣтственныя и высшія должности нѣмцевъ. 10) По предложенію П. В. Лаврова—обратиться къ правительству съ самымъ настойчивымъ ходатайствомъ о полномъ прекращеніи продажи водки не только во время войны, но и навсегда. 11) Послать привѣтственныя телеграммы генераламъ Ренненкампфу и Иванову въ слѣдующихъ выраженіяхъ: «Участники славянскихъ трапезъ восторженно привѣтствуютъ ваше превосходительство и ввѣренное вамъ христолюбивое воинство съ одержанными блестящими побѣдами надъ врагомъ въ непоколебимой увѣренности окончательнаго торжества русскаго оружія и славянскаго дѣла». На эти телеграммы былъ полученъ отвѣтъ отъ генерала Ренненкампфа: «Сердечно тронутъ добрымъ вниманіемъ, твердо увѣренъ, что Богъ дастъ побѣдить. Это мое горячее желаніе». 12) Произведенный сборъ въ пользу санитарнаго отряда для Черногоріи на 132-ой трапезѣ далъ 272 рубля 15 копеекъ, каковые переданы товарищу предсѣдателя черногорскаго благотворительнаго общества отцу Мардарію Ускаковичу.

Постановленія 133-й славянской трапезы 21-го августа. 1) Послать привѣтственную телеграмму главнокомандующему французскими войсками слѣдующаго содержанія: «133-й славянскій банкетъ проситъ ваше превосходительство принять и передать доблестной французской арміи увѣренность всѣхъ русскихъ въ томъ, что Франція непобѣдима и потому никакія отсту-

пленія ей не страшны. Взятіе древнихъ русскихъ столицъ Львова и Галича и наступленіе по направленію къ Берлину радуютъ насъ не только какъ исполненіе славянскихъ и русскихъ задачъ, но и какъ успѣхъ союзныхъ силъ, оттягивающихъ германцевъ отъ Парижа. Вѣримъ въ окончательную побѣду франко-англо-бельгійскаго оружія и шлемъ безподобной французской арміи выраженія нашего восхищенія твердости ея сопротивленія и мудрости ея маневрированія». На эту телеграмму отъ французскаго главнокомандующаго послѣдовалъ слѣдующій отвѣтъ: «Горячо благодарю васъ за выраженныя мнѣ пожеланія, по существу которыхъ я совершенно съ вами согласенъ». 2) Послать телеграмму предсѣдателю совѣта министровъ: «Участники славянскихъ трапезъ—члены славянскаго благотворительнаго общества, общества славянской взаимности и славянскаго научнаго единенія—просятъ ваше высокопревосходительство обратить вниманіе на слѣдующее явленіе, такъ тяжело оскорбляющее народное чувство: рядъ нѣмецкихъ фирмъ въ столицахъ и другихъ городахъ Россіи, владѣльцы которыхъ состоятъ даже поставщиками нашихъ армій и флота и находятся въ русскомъ подданствѣ, имѣютъ сыновей, сражающихся въ рядахъ германской и австрійской армій. Пробудившееся русское самосознаніе не въ силахъ мириться съ тѣмъ, что русскіе вскормленники сражаются противъ Россіи, и въ русскомъ обществѣ слышится тревожный вопросъ: принимаетъ ли правительство надлежащія мѣры къ устраненію этого явленія»? На расходы по отправкѣ телеграммъ и печатаніе второго выпуска постановленій трапезъ собрано 70 руб. 90 коп.

Постановленія 134-й славянской трапезы 28-го августа. 1) Послать привѣтственное письмо бельгійскому народу, адресовавъ его на имя предсѣдателя бельгійской палаты депутатовъ и въ копіи сообщивъ бельгійскому посланнику въ Петроградѣ: «Съ безпредѣльнымъ восхищеніемъ слѣдитъ вся Россія за геройской борьбой бельгійской арміи съ жестокимъ безпощаднымъ врагомъ. Съ глубочайшимъ сочувствіемъ внимаемъ мы вѣстямъ о безпримѣрномъ самоотверженіи благороднаго бельгійскаго народа. Современные ваши подвиги воскрешаютъ въ нашей памяти героизмъ вашихъ предковъ, записанный неизгладимыми буквами на скрижаляхъ исторіи, и тѣмъ сильнѣе наше негодованіе противъ дикаго варварства германскихъ вандаловъ, не щадящихъ ни женщинъ, ни дѣтей, ни великихъ памятниковъ искусства. Эти современные гунны не думаютъ о томъ, какъ было бы больно имъ самимъ, если бы разрушенію были подвергнуты Дрезденъ, Мюнхенъ и Берлинъ, а Сикстинская Мадонна была бы возвращена въ Италію. Разрушеніе Лувена, этого центра просвѣщенія и благотворительности, вызвало справедливое возмущеніе и негодованіе во всемъ цивилизованномъ мірѣ, а затопленіе цвѣтущихъ областей, въ цѣляхъ самозащиты, породило глубокую грусть во всѣхъ, кто привыкъ цѣнить вѣковой упорный трудъ, и вся Россія сознаетъ полное величіе этой жертвы. Вѣрьте, друзья бельгійцы, что близокъ часъ всеобщаго освобожденія отъ высокомѣрнаго и вѣроломнаго врага.

Скоро, быть можетъ, сами союзники пруссаковъ—баварцы, саксонцы и др.—поймутъ весь ужасъ своего ослѣпленія. У нихъ раскроются глаза, и они увидятъ пропасть, въ которую ихъ завели Гогенцоллерны, Габсбурги, прусскіе юнкеры, Круппъ и др. и, свергнувъ прусскій гнетъ, они поспѣшатъ примириться съ нами, и на развалинахъ Австріи и Германіи образуются отдѣльныя свободныя государства. И въ этомъ великомъ историческомъ освобожденіи не только Европы, но и всего міра отъ страшнаго кошмара германскаго милитаризма вашъ подвигъ будетъ первой и величайшей искупительной жертвой нѣмецкаго безумія и злобы. Слава героямъ! Да здравствуетъ храбрый бельгійскій левъ! Пусть торжествуетъ вашъ прекрасный девизъ: «Въ единеніи—сила!» и на развалинахъ безумнаго стремленія германскаго міра къ всеевропейской гегемоніи воцарятся великія начала: «*Братство, равенство, свобода*!» На это письмо былъ полученъ нижеслѣдующій отвѣтъ на имя предсѣдателя 134-й трапезы Б. Б. Глинскаго отъ бельгійскаго посланника въ Петроградѣ графа Конрада де-Бюиссерэ: «Имѣю честь увѣдомить васъ, что я передалъ королевскому правительству привѣтствіе отъ 134-й славянской трапезы бельгійскому народу. Оно будетъ доставлено г. предсѣдателю палаты депутатовъ. Чувства, выраженныя членами славянскихъ трапезъ, глубоко тронутъ моихъ соотечественниковъ, и я позволяю себѣ выразить вамъ мою личную благодарность за благородную симпатію, выраженную моей родинѣ въ дни настоящихъ ея испытаній». 2) Послать привѣтственную телеграмму англійскому народу, адресовавъ ее на имя спикера великобританской палаты общинъ и въ копіи сообщивъ великобританскому послу въ Петроградѣ: «Участники 134-го славянскаго банкета единогласно постановили обратиться къ вашему превосходительству со слѣдующимъ: Россія, вынужденная принять дерзкій вызовъ Германіи, общаго врага не только славянства, но и всего цивилизованнаго міра, поправшаго всѣ человѣческія установленія и международныя обязательства, исполнитъ свой долгъ до конца, и мы счастливы сознавать, что въ настоящій историческій часъ русскій народъ идетъ рука объ руку съ высокультурнымъ и свободолюбивымъ англійскимъ народомъ. Будучи увѣрены въ конечной побѣдѣ надъ непріятелемъ, мы шлемъ наши самыя лучшія пожеланія доблестной британской арміи, несравненному британскому флоту и всей великобританской націи. Стремясь къ мирному развитію и національному самоопредѣленію отдѣльныхъ славянскихъ народностей, чуждые всякой агрессивной политики, русскіе славянофилы въ лицѣ своихъ представителей твердо убѣждены, что единеніе русскаго и англійскаго народовъ, родившееся въ полѣ битвъ, превратится путемъ ближайшаго обоюднаго ознакомленія въ искреннюю дружбу и постоянное сотрудничество на благо всего человѣчества». На эту телеграмму былъ полученъ телеграфный отвѣтъ нижеслѣдующаго содержанія на имя предсѣдателя 134-й трапезы Б. Б. Глинскаго: «Позвольте мнѣ самымъ горячимъ образомъ поблагодарить васъ и участниковъ 134-го славянскаго банкета въ Петроградѣ за вашу дружескую, поощряющую телеграмму отъ

19-го сего мѣсяца. Я счастливъ сознавать, что согласіе между британскимъ и великимъ русскимъ народомъ утверждено и увѣковѣчено общими усиліями союзныхъ армій. Вмѣстѣ съ тѣмъ я пользуюсь случаемъ выразить вамъ мое искреннее восхищеніе передъ подвигами русской арміи и блестящими историческими побѣдами, которыя она одержала. Джемсъ Лоутеръ, спикеръ палаты общинъ». 3) Обратиться къ русскимъ торговопромышленнымъ людямъ съ настоятельнымъ приглашеніемъ посѣщать славянскія четверговыя трапезы: «Члены славянскихъ обществъ въ Петроградѣ: славянское благотворительное, славянской взаимности, славянскаго научнаго единенія, русско-галицкое и чешское вспомогательное, а также лица, сочувствующія общеславянской идеѣ, уже два съ половиной года тому назадъ нашли необходимымъ собираться еженедѣльно по четвергамъ за скромной дружеской трапезой для совмѣстнаго обсужденія всѣхъ вопросовъ, касающихся общеславянскаго дѣла. Текущія событія значительно расширили первоначальныя задачи этихъ собесѣдованій. Война, такъ дерзко и безумно объявленная Австріей нашему славянскому собрату— Сербіи, а потомъ Германіей и нашей великой Россіи, которая, какъ покровительница всего славянства, не могла не выступить на защиту доблестной Сербіи, совершенно явственно вскрыли тотъ поражающій нѣмецкій захватъ и засилье, которые господствуютъ въ Россіи во всѣхъ отрасляхъ общественно-политической, экономической, учено-учебной и, особенно, въ *торгово-промышленной* жизни. Насущной задачей текущаго времени оказалась не только борьба съ германцами съ оружіемъ въ рукахъ, которую такъ успѣшно ведутъ наши доблестныя войска и союзники, но и самая напряженная борьба съ мирнымъ порабощеніемъ нашей родины. Всѣ русскіе люди должны объединиться въ борьбѣ противъ этого нѣмецкаго засилья и въ первую очередь должна быть освобождена наша отечественная торгово-промышленная и фабрично-заводская дѣятельность. По постановленію 133-й и 134-й славянскихъ трапезъ отъ 21-го и 28-го августа сего года комитетъ славянскихъ трапезъ *имѣетъ честь обратиться ко всѣмъ русскимъ торгово-промышленнымъ людямъ, а также къ лицамъ, стоящимъ въ управленіи фабричными и заводскимп предпріятіями, съ настоятельнымъ приглашеніемъ— посѣщать славянскія трапезы и принимать дѣятельное участіе въ обсужденіи мѣръ и способовъ, которые могли бы быть осуществлены въ самомъ ближайшемъ времени и освободили бы русскую торговлю и промышленность, а равно и другія отрасли русской жизни отъ засилья и захвата ихъ нѣмцами.* Предсѣдатель 131-й—134-й славянскихъ трапезъ *Б. Б. Глинскій.* Секретарь *П. В. Лавровъ.*

Декларація литовцевъ. Членъ Государственной Думы М. М. Ичасъ 21-го августа препроводилъ слѣдующую декларацію литовскихъ общественныхъ организацій и руководителей литовской прессы верховному главнокомандующему великому князю Николаю Николаевичу: «Великая Россія переживаетъ годину тяжелыхъ испытаній, и нѣтъ народа, населяющаго ее, который не раздѣлялъ бы съ нею ту же участь. Вся Россія становится алтаремъ великихъ

жертвъ. Насталъ часъ просвѣтлѣнія, часъ всеобщаго сдвига, часъ объединенія. Сегодня Россіи суждено исправить рядъ вѣковыхъ ошибокъ. Близится мигъ осуществленія сѣдыхъ мечтаній и литовскаго народа, воистину сѣдыхъ—начало они берутъ отъ великаго князя литовскаго Миндовга: въ день борьбы сокрушить тевтонскій мечъ, въ день мира создать живую плотину народовъ, черезъ которую не прорваться волнамъ германизма. Литовскій народъ былъ первый, противъ котораго былъ направленъ натискъ тевтоновъ. Исторія Литвы—это исторія долгой, кровавой борьбы съ германизмомъ, и въ этой борьбѣ, не будучи славянами, мы крѣпкими нитями связались со славянствомъ. Наше многовѣковое содружество съ русскимъ народомъ, создавшееся и окрѣпшее въ борьбѣ съ общимъ врагомъ, ничѣмъ не омрачено за всю эпоху самостоятельной Литвы, когда литовскій народъ былъ вершителемъ судебъ литовско-русскаго государства и направителемъ своей воли. Подъ ударами германизма одна вѣтвь литовскаго племени—пруссы—совершенно погибла, и присвоенное побѣдителемъ имя страны—единственно, что осталось отъ нея. Литовская Жмудь неоднократно испытывала жестокую долю германскаго рабства и, наконецъ, раскроенная надвое, одною своей частью была закрѣпощена за германцами подъ именемъ Восточной Пруссіи. Въ теченіе послѣднихъ вѣковъ литовскій народъ понесъ много жертвъ и претерпѣлъ много перемѣнъ своей судьбы. Несмотря на иноземныя вліянія и на потерю многихъ, отрекшихся отъ него, онъ сумѣлъ сохранить свою самобытность и свою культуру. Нынѣ насталъ рѣшительный часъ. Мы снова плечо къ плечу съ русскимъ народомъ вступаемъ въ упорную и тяжелую борьбу съ тевтонскимъ наслѣдіемъ—всепоглощающимъ германизмомъ, который теперь, спустя пять вѣковъ послѣ нанесеннаго ему рѣшительнаго удара, снова поднялъ голову и снова грозитъ славянству. Мы вѣримъ, что нынѣшняя борьба—это послѣднее звено въ побѣдной цѣпи, начатой подъ Грюнвальдомъ. Мы вѣримъ, что наши зарубежные братья по крови будутъ освобождены отъ германскаго ига и возсоединены съ нами, ибо историческая миссія Россіи—быть освободительницей народовъ. Россія ихъ объединитъ не ради поглощенія, а для мирнаго, культурнаго сотрудничества. Весь литовскій народъ окрыленъ этой надеждой. Уполномоченные: (подписали) докторъ И. Ю. Бассановичъ, Донатъ Малиновскій.

Воззваніе экзарха Грузіи. Экзархъ Грузіи, архіепископъ Питиримъ, обратился къ населенію съ архипастырскимъ посланіемъ. Приводимъ наиболѣе интересныя мѣста этого посланія: «Десница крѣпкая и мышца высокая неисповѣдимаго въ путяхъ своего промышленія о мірѣ и родѣ человѣческомъ Бога творитъ нынѣ свой судъ въ судьбахъ человѣческихъ. Отъ востокъ солнца до западъ мятутся народы, предвидятся измѣненія предѣловъ обитанія живущихъ на землѣ. Нависли грозныя тучи порохового дыма, блещутъ мечи, слышится громъ смертоносныхъ орудій. Во всемъ этомъ духовному взору нашему видится трость небеснаго Книжника Скорописца, таинственными письменами

покрывающая въ книгѣ бытія человѣческаго новую страницу исконной борьбы, любви и насилія. Такъ, великую историческую годину переживаемъ мы. Пусть пока не проницаемою остается конечная тайна этой переживаемой нами скорбной годины, до времени какъ бы запечатанною семью апокалиптическими печатями,—одна непреложная истина текущихъ событій ясна сердцу каждаго сына нашего дорогого отечества: Россія не сѣяла вражды между народами, не бряцала оружіемъ. Разсказавъ далѣе исторію войны, экзархъ пишетъ: «Врагъ презрѣлъ и просвѣщеніе и культуру, которою столько превозносился, и благородство нравовъ, когда вѣроломно напалъ въ своемъ домѣ на гостившихъ у него безоружныхъ русскихъ людей. Въ сердцѣ нашего врага не нашлось мѣста къ снисхожденію даже къ нашимъ матерямъ и ихъ дѣтямъ, и кровь этихъ невинныхъ мучениковъ, подобно крови Авелевой, вопіетъ отъ земли. Тогда-то и возстала вся Россія во весь свой богатырскій ростъ и на свою защиту съ крестомъ въ сердцѣ и съ желѣзомъ въ рукахъ. И вотъ, доблестные сыны родного отечества дружными рядами идутъ противъ врага по кровавымъ, браннымъ полямъ. Вспомнимъ, возлюбленные, что цѣною своей собственной жизни они пошли купить намъ невозмутимый миръ; земля служитъ имъ ложемъ, а звѣздное небо—шатромъ, чтобы мы спокойно почивали подъ теплымъ кровомъ своихъ жилищъ. Скорбныхъ матерей своихъ и безутѣшныхъ женъ оставили они—дорогіе защитники наши—среди насъ; многіе изъ нихъ, быть можетъ, въ послѣдній разъ напечатлѣли поцѣлуи на устахъ своихъ крошекъ-малютокъ предъ тѣмъ, какъ итти воздать врагу за неслыханную дерзость; въ послѣдній разъ взглянули на нихъ, чтобы потомъ безстрашно смотрѣть въ лицо смерти. О, нашъ воинъ умѣетъ прямо смотрѣть въ лицо смерти, зная сладость любви, полагающей души за други». Далѣе экзархъ призываетъ «начертать въ своемъ сознаніи постоянную память о сиротахъ, оставшихся безъ кормильцевъ и поильцевъ своихъ». «За жертву—жертвой мы пріобрѣтемъ великое нравственное право крѣпкаго упованія, что живущій на небесахъ посмѣется врагамъ нашимъ, возглаголетъ къ нимъ гнѣвомъ своимъ (Пс. 2, 4, 5), а объ отечествѣ нашемъ и о всѣхъ насъ возглаголетъ міръ».

Протестъ противъ нѣмецкихъ звѣрствъ и вандализма. «Мы, русскіе артисты, художники, писатели и ученые, воспитанные въ благоговѣніи къ великимъ произведеніямъ и памятникамъ искусства и знанія и въ правилахъ человѣколюбія, заявляемъ, что мы глубоко возмущены уничтоженіемъ нѣмецкими войсками величайшихъ художественныхъ и научныхъ сокровищъ (Реймсскій соборъ, Шантильи, Лувенъ). Что мы выражаемъ негодованіе по поводу нескончаемыхъ ужасовъ разрушенія городовъ и истязаній раненыхъ, насилій надъ мирными жителями и другихъ неслыханныхъ варварствъ, какими ознаменовали міровую войну германскія и австрійскія арміи; что мы съ великимъ недоумѣніемъ и печалью узнали объ оправданіи этихъ ужасовъ и варварствъ нѣкоторыми выдающимися дѣятелями современной нѣмецкой литературы и науки;

что поведеніе нѣмецкихъ войскъ и нѣмецкаго народа въ эти роковые дни свидѣтельствуетъ о пониженіи въ Германіи и Австріи культурнаго уровня и объ упадкѣ самыхъ элементарныхъ моральныхъ основъ цивилизаціи; что, наконецъ, движимые чувствомъ презрѣнія къ варварскимъ выступленіямъ нѣмцевъ, мы повергаемъ творимые ими ужасы на судъ всего человѣчества, да заклеймитъ вѣчнымъ осужденіемъ ихъ кошмарную работу разрушенія міровая совѣсть». Подъ настоящимъ протестомъ подписалось много русскихъ артистовъ, художниковъ, писателей и ученыхъ.

Протестъ московскихъ архитекторовъ противъ германскаго вандализма. 11-го сентября, подъ предсѣдательствомъ академика Ф. О. Шехтеля, состоялось экстренное общее собраніе членовъ московскаго архитектурнаго общества Собраніе вынесло протестъ противъ германскихъ варварствъ и уничтоженія тевтонами-завоевателями памятниковъ искусства. Протестъ начинается такъ: «Московское архитектурное общество, глубоко возмущенное безумнымъ вандализмомъ одичавшихъ германцевъ, кощунственно истребляющихъ міровые памятники искусства, громко заявляетъ о своемъ негодованіи и единодушно протестуетъ противъ варварскаго посягательства на художественныя произведенія, являющіяся достояніемъ всего культурнаго міра». Далѣе въ протестѣ говорится о значеніи памятниковъ искусства, какъ національныхъ сокровищъ. «Человѣческій геній,—говорится въ протестѣ,—дарилъ современникамъ и завѣщалъ будущимъ поколѣніямъ перлы своей художественной мысли». Въ протестѣ перечисляются уничтоженные и расхищенные памятники искусства; среди нихъ стоятъ: художественныя собранія Льежа, городъ-музей Лувенъ, Реймсскій соборъ, Шантильи съ его сокровищами. Московскіе архитекторы выражаютъ надежду, что «близокъ часъ укрощенія разнузданной орды, вновь возродившейся, въ силу аватизма, изъ древнихъ гунновъ въ новыхъ германцахъ. Въ часъ возмездія и расплаты правительства Франціи, Бельгіи и союзныхъ имъ державъ должны заставить германцевъ возвратить всѣ награбленныя сокровища искусствъ, а уничтоженные и сгорѣвшіе шедевры найдутъ себѣ замѣну въ видѣ лучшихъ художественныхъ произведеній, такъ лицемѣрно хранящихся въ нѣмецкихъ галереяхъ и музеяхъ. Реймсскій соборъ и другіе разрушенные художественные памятники архитектуры должны быть возстановлены на средства побѣжденныхъ вандаловъ». Въ заключеніе протеста московскіе архитекторы шлютъ «прекрасной Франціи и доблестной Бельгіи свои соболѣзнованія и негодующій протестъ противъ обрушившагося на нихъ безумнаго вандализма». Текстъ протеста заканчивается словами: «Да будетъ покрыта позоромъ и стыдомъ такъ низко павшая Германія». Текстъ протеста будетъ отправленъ министрамъ народнаго просвѣщенія Франціи и Бельгіи, а также переданъ въ постоянный комитетъ международныхъ конгрессовъ архитекторовъ въ Парижѣ и россійскому министру иностранныхъ дѣлъ. Подъ протестомъ имѣются подписи: Ф. О. Шехтеля, И. П. Машкова, А. А. Алад-

Авіаторъ штабсъ-капитанъ П. Н. Нестеровъ, погибшій на полѣ брани.

жалова, С. В. Ноаковскаго, Н. Якунина, П. Антипова, С. Кулагина и многихъ другихъ.

Въ союзѣ драматическихъ и музыкальныхъ писателей. 7-го сентября подъ предсѣдательствомъ А. Р. Кугеля состоялось общее собраніе союза драматическихъ и музыкальныхъ писателей. Во-первыхъ, общее собраніе, послѣ незначительныхъ преній, приняло докладъ правленія объ исключеніи изъ числа членовъ союза германскихъ и австрійскихъ подданныхъ. Русско-германская конвенція объ авторскомъ правѣ считается нынѣ расторгнутой, и союзъ писа-

телей не охранять болѣе правъ германскихъ авторовъ. Деньги, собранныя союзомъ въ пользу нѣмецкихъ авторовъ еще до объявленія войны, рѣшено задержать и обратиться съ запросомъ къ правительству о томъ, какъ поступить съ этими суммами. Далѣе, собраніе постановило ассигновать изъ средствъ союза 1,000 рублей на общеземскую организацію помощи раненымъ воинамъ и ихъ семействамъ. Постановлено затѣмъ анкетнымъ порядкомъ предложить членамъ союза производить въ пользу раненыхъ два процента отчисленія отъ получаемаго авторскаго гонорара.

Воззваніе чешскаго комитета. Славяне! Настоящая священная война за свободу Россіи, славянства и всего человѣчества поставила на очередь великую задачу: разрѣшить разъ навсегда славянскій вопросъ! Для всесторонней разработки этого вопроса учреждается въ Москвѣ «кружокъ сознательныхъ славянъ», который итоги своихъ изслѣдованій будетъ представлять въ видѣ докладныхъ записокъ въ Петроградъ, дабы ими можно было воспользоваться при заключеніи мира, послѣ окончательнаго разгрома враговъ славянства. Москва всегда была чуткимъ сердцемъ Россіи, пусть же и въ настоящій грозный часъ она скажетъ свое мощное слово на благо всего славянства. Всѣхъ славянъ, желающихъ оказать свое содѣйствіе задачамъ кружка, просятъ сообщать свои адреса. Кромѣ того, учредители «кружка сознательныхъ славянъ» извѣщаютъ, что съ 20 сентября каждую субботу будутъ устраиваться съ семи часовъ вечера славянскія трапезы. Всѣ справки выдаются въ чешскомъ комитетѣ, Кузнецкій мостъ, 16. Телефоны: 2—36—05 и 5—45—66.

Собраніе галицко-русскаго общества. Чрезвычайное многолюдное собраніе 8-го сентября членовъ галицко-русскаго общества было посвящено обсужденію текущихъ дѣлъ, касающихся возсоединяемой Прикарпатской Руси. Д. Н. Вергунъ открылъ собраніе сообщеніемъ, что предсѣдатель общества графъ В. А. Бобринской принимаетъ личное участіе въ освобожденіе Галицкой Руси. Недѣлю назадъ онъ былъ легко контуженъ, но въ настоящее время совершенно здоровъ. Предсѣдателемъ собранія былъ избранъ высокопреосвященный Евдокимъ, епископъ сѣверо-американскій и алеутскій. Собраніемъ была вынесена слѣдующая резолюція: «Общее собраніе галицко-русскаго общества, заслушавъ доклады о мѣрахъ къ скорѣйшему сліянію возсоединенной Червонной Руси съ русской культурой, постановило: 1) обратиться къ Святѣйшему Синоду съ ходатайствомъ о томъ, чтобы духовныя академіи и семинаріи въ Росни были широко открыты для галичанъ, буковинцевъ и угроруссовъ и чтобы въ нашихъ духовныхъ учебныхъ заведеніяхъ при преподаваніи исторіи русской церкви было обращено серьезное вниманіе на судьбы церкви въ Прикарпатской Руси. 2) Обратиться съ ходатайствомъ къ министерству народнаго просвѣщенія о скорѣйшемъ преобразованіи существующихъ въ Восточной Галиціи и Буковинѣ школъ всѣхъ типовъ въ русскія учебныя заведенія. 3) Для подъема сельскаго населенія необходима организація мелкаго кредита, распро-

страненіе дѣйствій Крестьянскаго банка на Галицію и Буковину и передача земель лицъ, имѣнія которыхъ конфискованы на основаніи уликъ во враждебныхъ дѣйствіяхъ противъ русскихъ войскъ, въ собственность русскимъ крестьянамъ. 4) По окончаніи войны должны быть приняты мѣры къ скорѣйшему возвращенію галицкихъ эмигрантовъ изъ Сѣверной и Южной Америки и водворенію ихъ либо на родину, либо въ другихъ мѣстахъ Россіи, отводимыхъ для русскихъ переселенцевъ».

Резолюція партій реальной политики и націоналъ-демократіи. Партіи реальной политики и націоналъ-демократическая послали 15-го (28-го) августа изъ Варшавы слѣдующія резолюціи: «Принявъ во вниманіе, что: 1) побѣда россійско-франко-англійской коалиціи даетъ польскому народу виды объединенія всѣхъ польскихъ земель съ доступомъ къ Балтикѣ, тогда какъ побѣда германско-австрійскаго союза должна привести къ новому раздѣлу Польши, продиктованному прежде всего Пруссіей; 2) что даже въ настоящій моментъ Россія выступила съ программой по польскому вопросу въ воззваніи великаго князя, принятомъ съ энтузіазмомъ французскимъ и англійскимъ общественнымъ мнѣніемъ, тогда какъ Австрія совершенно не поставила польскаго вопроса, что, впрочемъ, проявляется и въ воззваніи галиційскаго польскаго «коло»; 3) что нынѣшняя война не является мѣстной войной между Австріей и Россіей,—войной, въ которой позиція поляковъ на сторонѣ Австріи, хотя политически и нераціональная, могла бы быть психологически понятной, но является всемірной войной народовъ противъ Прусскаго государства, имѣющаго на своихъ услугахъ Австрію, что поэтому роль поляковъ въ качествѣ защитниковъ величайшаго врага нашей національной будущности прямо-таки чудовищна; 4) что польскіе легіоны, вооруженные Австріей, не могутъ ни въ коемъ случаѣ имѣть самостоятельное милитарное значеніе, но предназначены лишь для исполненія роли политическаго орудія, имѣющаго цѣлью служить для привлеченія населенія царства Польскаго въ пользу Австріи, а тѣмъ самымъ и Германіи; 5) что нашъ край, по своему положенію, терпитъ въ этой войнѣ величайшія бѣдствія, что бѣдствія эти уменьшаетъ приказъ верховнаго вождя россійской арміи объ уваженіи жизни и имущества поляковъ всѣхъ областей, и что созданіе польскихъ легіоновъ въ Галиціи провоцируетъ россійскую армію къ совершенно противоположному поведенію по отношенію къ польскому населенію этой области,—нижеподписавшіяся партіи признаютъ позицію, занятую въ воззваніи польскаго «коло» и сообщеніи главнаго національнаго комитета въ Галиціи, пагубной для польскаго дѣла. Партіи эти не могутъ себѣ иначе объяснить фактъ появленія этого воззванія, какъ сбиваніемъ съ толку галиційскаго общества совершенно ложными извѣстіями о ходѣ войны и сопровождающихъ ее событіяхъ, а прежде всего о настроеніи польскаго общества въ царствѣ Польскомъ и прусскомъ захватѣ. Констатируя, наконецъ, что польское общество въ Галиціи составляетъ едва пятую часть польскаго народа, что поэтому вы-

ступленіе его представителей въ столь важный моментъ отъ имени всего народа и навязываніе другимъ областямъ безъ соглашенія относительно совершившихся фактовъ является узурпаціей, нижеподписавшіяся партіи, занимающія позицію, согласную съ волей громаднаго большинства народа, призываютъ главный національный комитетъ въ Галиціи немедленно прекратить всякую дѣятельность по программѣ, изложенной въ его сообщеніи».

Воззваніе къ чехамъ и словакамъ въ Варшавѣ. Наступилъ роковой день столкновенія славянскаго и романскаго міровъ съ тевтонами. Бьетъ часъ борьбы тѣхъ огромныхъ армій, которыя Европа подъ гнетомъ безумныхъ вооруженій Германіи готовила съ напряженіемъ послѣднихъ силъ. Какъ счастливы въ настоящіе памятные дни тѣ народы, которые въ своихъ собственныхъ войскахъ могутъ сражаться за сверженіе нѣмецкаго ига и за уничтоженіе германскаго милитаризма, столь продолжительное время угнетавшаго всю Европу, и какъ трагично, наоборотъ, положеніе тѣхъ малыхъ славянскихъ народовъ, коихъ сыны находятся въ услуженіи у чужихъ и, подъ страхомъ смерти, должны воевать противъ защитниковъ собственнаго племени и содѣйствовать, такимъ образомъ, задуманному врагомъ покоренію всѣхъ славянъ. У братскаго польскаго народа по крайней мѣрѣ то утѣшеніе, что значительная его часть сражается въ рядахъ доблестной русской арміи, но у народовъ чешскаго и словацкаго этого утѣшенія не имѣется, ибо наши полки воюютъ, къ сожалѣнію, исключительно противъ славянъ. Австро-Венгрія гонитъ въ настоящее время чешскіе и словацкіе полки противъ сербовъ и черногорцевъ, противъ Россіи и, можетъ быть, и противъ Франціи, и съ болью и стыдомъ въ сердцахъ читаемъ здѣсь, въ Варшавѣ, что то моравскіе драгуны подъ командой нѣмецкихъ офицеровъ грабятъ въ царствѣ Польскомъ, то тамъ, на Церской равнинѣ, въ бою противъ храбрыхъ братьевъ сербовъ воюютъ словацкіе полки и въ корень вырублены «пражскія дѣти», австрійскій 28-й пѣхотный полкъ, пополняемый исключительно чехами изъ Праги и ея окрестностей. А кто заставляетъ эти чешскіе и словацкіе полки итти противъ собственныхъ братьевъ? Австро-Венгрія, государство большей частью славянское, въ которомъ, однако, славяне играютъ лишь роль навоза для нѣмецкаго и мадьярскаго бурьяна. А потому, земляки, воскликните вмѣстѣ съ нами: Да будетъ проклято то государство, которое въ настоящій рѣшительный часъ гонитъ нашихъ соотечественниковъ въ австрійскихъ мундирахъ противъ славянскихъ братьевъ! Долой Австро-Венгрію! Да здравствуетъ свободная Чехія и Словачина! Господи, помоги славянской русской арміи избавить наши страны и всѣ другія земли, обитаемыя славянами, отъ нѣмецкаго ига! Правленіе чешско-словацкаго благотворительнаго общества «Бесѣда» въ Варшавѣ.

Протестъ галиційскихъ поляковъ. Депутаты австрійскаго рейхсрата, члены польскаго коло, обратились къ галиційскимъ полякамъ съ призывомъ стать подъ австрійскія знамена и отразить натискъ русской арміи. Группа галиційскихъ по-

ляковъ отправила польскому коло отвѣтъ съ протестомъ противъ этого воззванія. Этотъ протестъ былъ покрытъ многочисленными подписями. Отвѣтное письмо отпечатано и разослано по всей Галиціи. Присяжный повѣренный г. Суйковскій доставилъ редакціи «Русскаго Слова» текстъ этого письма, ручаясь за его подлинность. Въ письмѣ говорится: «Господа члены польскаго коло въ Вѣнѣ. Въ страшный, великій часъ, когда мы должны видѣть ясно всю свою отвѣтственность и свои обязанности, вы обратились къ намъ, ко «всеполякамъ», съ призывомъ «къ общему дѣлу, къ единому и дружному усилію». Великое воззваніе! Три поколѣнія нашъ народъ проливалъ кровь въ безнадежной борьбѣ и ждалъ часа освобожденія. Часъ этотъ приблизился. Часъ не только нашего освобожденія, но и освобожденія и возрожденія всего человѣчества, великій для всѣхъ народовъ Европы, которые хотятъ сбросить съ плечъ своихъ ярмо желѣзнаго кулака. Теперь должны, дѣйствительно, исполниться самыя завѣтныя мечты дѣдовъ и отцовъ нашихъ. Развѣ мы можемъ колебаться? Мы станемъ въ ряды тѣхъ народовъ, которые титаническими усиліями, проливая моря крови, хотятъ достигнуть высшаго возрожденія человѣчества. Мы не сдѣлаемъ того, къ чему вы насъ зовете, ибо не о самоубійствѣ нашего народа мечтали наши предки, но по наслѣдству они оставили намъ вѣру въ жизнь и стремленіе къ высшимъ идеаламъ. Вы приглашаете насъ во время хаоса европейскихъ событій начать войну съ русскимъ народомъ. Но почему вы забыли въ этотъ историческій моментъ о вѣковѣчныхъ врагахъ нашихъ, объ угнетателяхъ нашего народа—пруссакахъ?Сколько разъ вы сами еще не такъ давно просили на колѣняхъ вашего «умнаго и благороднаго монарха», чтобы онъ заступился за нашихъ познанскихъ братьевъ, раздавленныхъ потомкомъ крестоносца? Развѣ свобода, которая вамъ дана вашимъ «благороднымъ монархомъ», настолько ослѣпила васъ, что вы сразу забыли о пережитыхъ поляками ужасахъ? Развѣ вы не замѣчаете, что Россія сама старается сбросить съ себя узы пруссаковъ и уже подняла противъ нихъ свой мечъ? Развѣ вы не понимаете, что въ этой борьбѣ народъ русскій отстаиваетъ независимость, ту независимость, за которую боролись наши дѣды и отцы? Развѣ вы не видите, что не только Россія, но и весь міръ, во имя идеаловъ человѣчества, не щадя жертвъ, поднялся, чтобы уничтожить, наконецъ, культуру варвара? Развѣ вы не видите, что народы, которые еще не потеряли чести, не оказываютъ помощи пруссакамъ? Развѣ вы не видите, что только одинъ вашъ монархъ проливаетъ кровь славянъ, чтобы помочь своему союзнику захватить весь міръ и уничтожить всѣ человѣческіе идеалы во имя торжества силы надъ правомъ? Господа члены польскаго коло! Развѣ вы не чувствуете, что своимъ призывомъ вы влечете народъ нашъ въ страшную пропасть и отдаете его на позоръ? Перестаньте взывать къ подобной борьбѣ, такъ какъ вы вовлекаете насъ въ братоубійственную войну. Знайте, что никто не пойдетъ на вашъ зовъ, такъ какъ у нашего народа имѣются идеалы болѣе высокіе, чѣмъ идеалы Габсбурговъ. Народъ вѣритъ, что освобожденіе придетъ только въ томъ случаѣ,

если мы всѣ свои усилія единодушно направимъ противъ пруссаковъ. Станемъ плечомъ къ плечу съ тѣми народами, которые идутъ на поля второго Грюнвальда съ вѣрой, что моментъ пораженія нашего врага и врага всего человѣчества будетъ моментомъ освобожденія и объединенія народа нашего».

Дѣятельность всероссійскаго земскаго союза. Главнымъ комитетомъ составлена справка о дѣятельности союза со времени его основанія до 1-го сентября. Земствами было ассигновано на помощь жертвамъ войны 12 милліоновъ рублей, изъ коихъ половина предназначена для кассы союза, а другая половина—на мѣстныя мѣропріятія земствъ. Пока въ виду затруднительнаго финансоваго положенія земствъ въ кассу союза поступило лишь 1.778,492 руб. Къ 1-му сентября союзомъ предназначено къ открытію до 40 тысячъ коекъ, и производится дальнѣйшее спѣшное оборудованіе новыхъ госпиталей. Складомъ союза въ различныя мѣстности Россіи выслано полное оборудованіе на 44.559 коекъ. Ежедневно въ бѣльевомъ отдѣлѣ склада заготовляется до 200 тысячъ предметовъ бѣлья. Заготовительной комиссіей закуплены матеріалы на сумму до 1.800 тысячъ рублей. Теплыхъ вещей для раненыхъ уже закуплено на сумму до милліона рублей. Затѣмъ закуплено перевязочныхъ средствъ—на 574 тысячи рублей, медикаментовъ—на 588 тыс. руб., инструментовъ—на 75 тыс. руб., а всего означенныхъ предметовъ должно быть закуплено на $3^1/_2$ милліона рублей. Въ распредѣлительныхъ и окружныхъ пунктахъ, гдѣ должны были открыться военные госпитали, союзомъ устраивается до 12 тысячъ коекъ, оборудованіе и содержаніе которыхъ вызоветъ расходъ въ нѣсколько милліоновъ рублей. На устройство питательныхъ пунктовъ ассигновано въ первую очередь 150 тысячъ рублей. Въ настоящее время закончено полное оборудованіе десяти санитарныхъ поѣздовъ, и заготовляется внутреннее оборудованіе товарныхъ вагоновъ на 40 остальныхъ поѣздовъ. Это вызвало расходъ въ 260 тысячъ рублей.

Отъ совѣта императорскаго вольнаго экономическаго общества. Императорское вольное экономическое общество всегда боролось съ народными бѣдствіями; не можетъ оно не бороться съ надвигающеюся нуждою и въ настоящую тягостную годину войны. Оно уже обратилось къ русскимъ гражданамъ съ призывомъ. Оно указало тѣ основныя задачи, которыя стоятъ передъ страною въ настоящій тяжелый моментъ. Ближайшія практическія задачи общества таковы: 1) оказывать помощь бѣженцамъ изъ мѣстъ, непосредственно охваченныхъ войною; 2) помогать семьямъ запасныхъ, особенно въ провинціи, гдѣ эта помощь настоятельна; 3) оказывать помощь въ мѣстностяхъ, постигнутыхъ неурожаемъ,—что особенно нужно сдѣлать въ настоящее время, когда значительная часть рабочаго населенія отозвана отъ мирнаго труда на оборону страны; 4) снарядить, если позволятъ средства, въ Петроградѣ или его окрестностяхъ госпиталь для раненыхъ; и 5) оказывать помощь пострадавшимъ отъ войны другими способами, которые будутъ указаны обстоятельствами времени

(напримѣръ, снабжать раненыхъ книгами). Исполнить все это общество можетъ только при дружномъ содѣйствіи широкихъ массъ самого населенія, а потому оно и обращается ко всѣмъ, кому дорога судьба нашей родины, прійти ему на помощь путемъ пожертвованій (деньгами или вещами), которыя просить направлять въ помѣщеніе императорскаго вольнаго экономическаго общества (въ Петроградъ, Забалканскій проспектъ, № 33) и въ учрежденія, гдѣ будутъ вывѣшены о томъ особые плакаты, а также лицамъ, снабженнымъ обществомъ спеціальными квитанціонными книжками. Жертвователей просятъ указывать ту спеціальную цѣль, на которую они дѣлаютъ взносы. Отчеты о притокѣ пожертвованій и ихъ распредѣленіи будутъ доводиться до всеобщаго свѣдѣнія въ газетахъ.

Воззваніе къ обществу. Велики негодованіе и боль, которыя испытываетъ каждый изъ насъ передъ варварствомъ и насиліями нѣмецкихъ войскъ надъ нашимъ безоружнымъ мирнымъ населеніемъ. Осмѣлѣвъ въ жестокостяхъ надъ беззащитностью женщинъ и дѣтей, они несутъ свои злодѣйства и на поле брани, добивая безпомощныхъ нашихъ раненыхъ, пытая и мучая ихъ. Наши войска дѣлаютъ все, что доступно доблести и героизму, защищая наше право, но и мы сами должны бороться за него, не возлагая всего на самоотверженіе нашего солдата. У насъ есть къ этому средства, такъ не останемся же въ бездѣйствіи и безсиліи передъ этими злодѣйствами! Варвары эти сами имѣютъ свое мирное населеніе, живущее и работающее среди нейтральныхъ народовъ и даже среди насъ,—и они сами просили защиты ихъ имущества и личности у правительствъ нейтральныхъ. Просили и получили—во имя цивилизаціи! И каждая тряпица нѣмецкихъ подданныхъ имѣетъ защиту и охранена въ то время, какъ самую жизнь нашихъ женщинъ и дѣтей нѣмецкія войска топчутъ, какъ тряпицу же. Этому долженъ быть судъ и воздаяніе! Пусть нѣтъ его теперь, онъ долженъ быть созданъ! Соберемъ факты и, предъявивъ ихъ, немедленно потребуемъ суда у человѣчества, и мы увѣрены, не найдется въ мірѣ правительства, которое дастъ свою охрану подданнымъ государства, допускающаго въ своихъ границахъ безнаказанно разбой и мародерство. Мы собрались въ общество «Защиты мирнаго населенія отъ правонарушеній непріятеля», чтобы обезпечить конечное удовлетвореніе всѣмъ жертвамъ войны при заключеніи мира; но первая изъ нашихъ задачъ, первая и главная наша надежда—немедленно, теперь же, еще во время самой войны, остановить неистовства современныхъ варваровъ воздѣйствіемъ реальной силы. И силу эту мы найдемъ—въ благородномъ и горячемъ сердцѣ человѣчества! Вспомните, подняться изъ бездѣйствія въ борьбѣ съ варварствомъ—наша обязанность не только передъ мирнымъ населеніемъ, но и передъ доблестными нашими войсками!.. Мы должны дать охрану безпомощности раненаго на полѣ сраженія, дать нашимъ солдатамъ увѣренность, что ихъ жены и дѣти оставляются ими дома въ безопасности отъ насилій враговъ. Обращаемся ко всѣмъ, кто прочтетъ это воззваніе, съ прось-

бой о дѣятельномъ сочувствіи и содѣйствіи участіемъ въ нашей работѣ вступленіемъ въ члены общества, привлеченіемъ другихъ членовъ, пожертвованіями, различными свѣдѣніями и указаніями и проч. По уставу наше общество имѣетъ право: разслѣдованія черезъ особыхъ уполномоченныхъ, получающихъ разрѣшеніе подлежащей власти, попеченія о жертвахъ насилій, установленія размѣровъ ущербовъ, привлеченія къ своимъ разслѣдованіямъ содѣйствія офиціальныхъ учрежденій, обращенія къ правительственнымъ и инымъ установленіямъ не только имперіи, но и иностранныхъ государствъ. Въ ближайшіе дни группа членовъ общества съ нѣсколькими членами совѣта во главѣ отправляется въ Польскій край для разслѣдованія произведенныхъ нѣмецкими войсками варварствъ, особенно въ Ченстоховѣ и Калишѣ. Совѣтъ проситъ направлять къ нему всѣ указанія, запросы и свѣдѣнія по произведеннымъ нѣмецкими войсками насиліямъ и правонарушеніямъ. Въ помѣщеніи общества, Симеоновская ул., д. 1, кв. 3, ежедневно отъ 1 до 5 час. дежурство членовъ совѣта для объясненій съ публикой и дачи справокъ. Тутъ же запись въ члены. Совѣтъ общества «Защиты мирнаго населенія отъ правонарушеній непріятеля».

Организація помощи. Святѣйшій синодъ, принимая во вниманіе, что при эвакуаціи раненыхъ воиновъ имъ приходится въ теченіе иногда весьма значительнаго времени находиться въ пути безъ всякаго христіанскаго утѣшенія, призналъ необходимымъ призвать православное духовенство къ подачѣ раненымъ во время слѣдованія ихъ съ мѣста военныхъ дѣйствій духовнаго утѣшенія и матеріальной помощи. Помощь должна выражаться въ слѣдующемъ: по предварительномъ сношеніи съ подлежащими военнымъ и желѣзнодорожнымъ начальствами, съ мѣстными учрежденіями общества Краснаго Креста и иными подобными организаціями, священнослужители, въ мѣстахъ остановки поѣздовъ, должны обойти вагоны, неся на себѣ Святые Дары и необходимыя принадлежности для пріобщенія тяжкихъ больныхъ на случай, если бы они пожелали исповѣдаться и пріобщиться Святыхъ Таинъ. Вмѣстѣ съ тѣмъ Синодъ выразилъ пожеланіе, чтобы священнослужители раздавали раненымъ, святыя евангелія, листки и книжки для чтенія, снабжали ихъ бѣльемъ, кормили и вообще старались посильно облегчить ихъ страданія. Участіе въ намѣченномъ мѣропріятіи будутъ принимать не только священнослужители церквей, расположенныхъ при станціяхъ желѣзныхъ дорогъ, но и все духовенство епархіи, какъ приходское, такъ и монастырское, ближайшее къ станціямъ—непосредственно, путемъ установленія дежурства на станціяхъ, отдаленнѣйшее—присылкою образковъ, бѣлья и другихъ предметовъ для раздачи раненымъ и вообще матеріальною помощью.

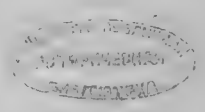

Чистый сборъ съ настоящаго изданія предназначается на содержаніе кроватей для больныхъ и раненыхъ въ Санаторіи-лазаретѣ, оборудованномъ журналомъ «Историческій Вѣстникъ».

Настоящее дѣло помощи раненымъ принято подъ покровительство Его Императорскаго Высочества Великаго Князя Николая Михаиловича.

При редакціи журнала принимаются пожертвованія деньгами и бѣльемъ. Пожертвованія просятъ направлять по адресу — 2-я Рождественская, д. 19, кв. 17 на имя Б. Б. Глинскаго.

СКЛАДЪ ИЗДАНІЯ
въ книжномъ магазинѣ Т-ва А. С. Суворина— «Новое Время».